LOS ANDES

DOCE PAGINAS
Precio del Ejemplar $ 25,00

Año XCIV | Registro Nacional de la Propiedad Intelectual Año 1976: Nº 1.317.361 | MENDOZA — Jueves 8 de Abril de 1976 | Publicación adherida al Instituto Verificador de Circulaciones. | Núm. 31.239

Al brigadier Jorge Fernández se designó gobernador de Mendoza

Asumirá el lunes. En Buenos Aires, Córdoba y Santiago del Estero fueron nombrados los generales (RE) Saint Jean, Chasseing y Ochoa

BUENOS AIRES, 7, (NA). — El Presidente de la Nación, mediante sendos decretos dados a conocer esta noche, designó gobernadores de las provincias de Buenos Aires, al general (RE) Ibérico Manuel Saint Jean; de Córdoba, al general de brigada (RE) Carlos Chasseing; de Santiago del Estero, al general de brigada (RE) César Fermín Ochoa, y de Mendoza, al brigadier mayor (RE) Jorge Sixto Fernández.

El general Saint Jean será puesto en funciones mañana a las 17 por el ministro del Interior, general de brigada Albano Harguindeguy, y los tres restantes, asumirán sus funciones el lunes próximo.

Las designaciones fueron hechas, según se señala en los decretos respectivos, por el presidente de la Nación, "en uso de las facultades que le acuerda el artículo 12 del Estatuto para el Proceso de Reorganización Nacional".

Los cuatro gobernadores fueron recibidos, esta noche por el teniente general Jorge Rafael Videla, quien les impartió las directivas generales a que ajustarán su acción de gobierno.

En las próximas horas se conocerá la designación de gobernadores de otras provincias, mencionándose para la de Santa Fe, al almirante Desimone; de Corrientes, al general (RE) Luis Carlos Gómez Centurión; de Formosa, al coronel (RE) Colombo, y de San Luis, al brigadier Cándido Capitán.

En cuanto a Tucumán, sería designado gobernador el actual comandante de la V Brigada de Infantería, general Domingo A. Bussi.

La trayectoria del brigadier (RE) Fernández

BUENOS AIRES, 7 (NA). - El gobernador militar en la Provincia de Mendoza, brigadier mayor (RE) Jorge Sixto Fernández, tiene 54 años y es oriundo de la Provincia de Santa Fe.

Egresó como alférez aviador militar en 1944 y, tras cumplir diversos destinos, en 1954 aprobó el curso básico de la Escuela de Comando y Estado Mayor. Al año siguiente fue designado delegado suplente ante la Comisión de Sistematización de las Fuerzas Armadas.

También actuó como representante del Ministerio de Aeronáutica en la reunión de entidades estatales y privadas que convocó la Municipalidad de Buenos Aires para el estudio del plan de Buenos Aires, en 1956.

Brigadier (RE) Jorge Sixto Fernández, quien el lunes próximo, en horas de la tarde, será puesto en posesión de su cargo de gobernador de Mendoza por el ministro del Interior, general Albano Harguindeguy. (Radiofoto de Télam).

Desde 1956 ocupó la dirección de la Fábrica de Aviones, luego, se desempeñó como director del Instituto Aerotécnico y, más tarde, integró el directorio de Dinfia.

Fue jefe de la misión aeronáutica en los Estados Unidos desde 1961, cargo desde el que pasó a ser titular de la Dirección General de Material.

Después, fue sucesivamente Administrador General de Dinfia, director general material de la Fuerza Aérea y comandante de material, en 1968.

Ascendió a brigadier mayor en diciembre de 1969 y pasó a retiro en marzo de 1971.

Ha sido presidente de Siam y socio fundador de la Asociación Aeronáutica Argentina.

La carrera del general (RE) Ochoa

BUENOS AIRES, 7 (NA). — El general de brigada (RE) César Fermín Ochoa, nuevo interventor militar en Santiago del Estero, pertenece al arma de infantería y egresó del Colegio Militar de la Nación en 1944.

Como oficial subalterno prestó servicios en distintas unidades del Ejército y, ya con la categoría de jefe fue profesor de la Escuela Superior de Guerra. También se desempeñó como agregado militar en los Estados Unidos.

Ascendió a general de brigada el 31 de diciembre de 1970, desempeñándose como comandante de la IV Brigada de Infantería Aerotransportada y segundo comandante del III Cuerpo de Ejército.

El general Ochoa pasó a situación de retiro voluntario el 31 de enero de 1974.

Antecedentes del general (RE) Chasseing

BUENOS AIRES, 7 (N.A.). El general de brigada (RE) Carlos Bernardo Chasseing, designado esta noche gobernador en la provincia de Córdoba, pertenece al arma de ingenieros. Egresó como subteniente del Colegio Militar en 1945 y prestó servicios en distintas unidades, en la Escuela de Ingenieros y en el Colegio Militar.

Posteriormente, como oficial jefe, fue subdirector del Centro de Instrucción de Ingenieros de Combate y jefe del cuerpo de cadetes del Colegio Militar.

Ascendió a coronel a fines de 1966 y realizó el VII curso del Colegio Interamericano de Defensa en los Estados Unidos.

Posteriormente, fue director de la Escuela de Suboficiales Sargento Cabral y jefe III (Operaciones) de comando del III Cuerpo de Ejército.

Ascendió a general de brigada el 31 de diciembre de 1972, desempeñándose como comandante de ingenieros y jefe I (personal) del Estado Mayor Conjunto.

El general Chasseing pasó a retiro voluntario el 2 de febrero de 1974.

Los ministros del general Saint Jean

LA PLATA, 7 (Télam). — La Subsecretaría de Prensa y Difusión de la gobernación dio a conocer esta tarde los nombres de cinco de los ministros que acompañarán en su gestión al gobernador, general de brigada Iberico Manuel Saint Jean.

De acuerdo con esta información los cargos quedaron cubiertos de la siguiente manera:

—Ministerio de Economía: doctor Oscar Salaberren.

—Ministerio de Obras Públicas: ingeniero Pablo R. Gorostiaga.

—Ministerio de Bienestar Social: coronel médico Josebal Kelmendy D'Ustaran.

—Ministerio de Asuntos Agrarios: ingeniero agrónomo Jorge José Girado.

Los mencionados asumirán sus cargos mañana con posterioridad al juramento por parte del general de brigada Ibérico Manuel Saint Jean, que será puesto en funciones a las 17 por el ministro del Interior, general Albano Harguindeguy.

Si bien no hubo información oficial con respecto a la conformación del resto de las áreas, se supo que es factible que el profesor Alfredo Tagliabue ocupe la cartera de Educación, la secretaría general de la Gobernación, el capitán de fragata César Moujan, la secretaría de Turismo, Deportes y Difusión, el profesor Horacio Carballal y la secretaría de Informaciones, el coronel Alberto Saint Jean.

El avión secuestrado por terroristas filipinos recibe combustible al final de una pista del aeropuerto de Manila, de acuerdo a demandas de los delincuentes. Los terroristas tienen como rehenes a 70 pasajeros. A la izquierda, tiradores selectos del ejército filipino tratan de obtener una visión de los aún desconocidos secuestradores. (Radiofoto de UPI).

Asaltaron un avión con 75 pasajeros en Manila

Los piratas exigen por el rescate 300 mil dólares y la liberación de varios prisioneros

MANILA, 7. (Télam - Latin Reuter). — El presidente Ferdinando Marcos prohibió hoy que se pague un rescate de 300 mil dólares a tres hombres armados que tienen como rehenes a 75 pasajeros y tripulantes a bordo de un avión filipino del cual se apoderaron esta mañana aquí.

Los secuestradores amenazaron con matar a los pasajeros si no recibían el rescate exigido y si no se cumplía con la liberación de varios prisioneros del gobierno para conducirlos posteriormente al avión —un Bac 111— estacionado en el aeropuerto internacional de Manila.

El presidente anunció que dejaba las negociaciones en manos de las autoridades militares y expresó la esperanza de que no haya necesidad de apelar al uso de la fuerza.

Las negociaciones entre el general Mariano Castañeda, asesor de la Fuerza Aérea Filipina, y los piratas del aire, proseguían al caer la noche.

En un momento dado Castañeda dijo por radio a los secuestradores que "ustedes saben que su delito hasta ahora es leve". Uno de los individuos respondió: "Lo siento. No tomaré en consideración propuestas de rendición".

Castañeda manifestó a los periodistas su esperanza de que el grupo armado se rinda, dado que no había intención alguna de acceder a sus exigencias.

En otro diálogo radial se oyó a uno de los asaltantes decir que "si los detenidos cuya liberación exigimos no son traídos al avión, mataré a algunos pasajeros a sangre fría".

El presidente Marcos dijo a los periodistas que los asaltantes exigían la liberación de "ciertas personas". Una suma de dinero, un piloto para sacarlos del país y combustible. Agregó Marcos que las dos últimas exigencias habían sido satisfechas.

Se cree que los secuestradores serían miembros de un grupo secesionista del sur de Filipinas. Uno de los individuos se identificó por la radio del avión como "comandante Makmoud del MNLF (Frente Musulmán de Liberación Nacional).

Este frente es un grupo rebelde musulmán que ha estado luchando contra fuerzas gubernamentales en el sur de Filipinas, desde que el presidente Marcos impuso la ley marcial en 1972.

En Pekín destituyeron al vicepremier Teng

Fue despojado de todos sus puestos y acusado de ser el responsable de "un incidente contrarrevolucionario"

HONG KONG, 8 (UPI). — El comité central del Partido Comunista chino despojó hoy al otrora poderoso Teng Hsiao-Ping de sus puestos tanto fuera como dentro del partido, responsabilizándolo por los disturbios ocurridos el lunes en Pekín.

Hua Kuo-Feng, un protegido del anciano presidente del partido, Mao Tse-Tung y el máximo jefe de la policía en el país, fue nombrado como primer vice-presidente del partido y primer ministro del Consejo de Estado, dijo Radio Pekín. Hua venía actuando como primer ministro interino desde febrero.

Teng, de quien se esperaba fuese el sucesor del fallecido primer ministro Chou En-Lai, era uno de los vice-presidentes del partido, vice-primer ministro y jefe interino del estado mayor de las Fuerzas Armadas de China. Fue despojado de todos estos puestos, pero se le permitió conservar su afiliación al partido "para ver como se comportará en el futuro".

Teng fue restituido al poder en abril de 1973 después de haber sido una de las víctimas de la purga de la Revolución Cultural de hace 10 años. Ascendió rápidamente bajo el patrocinio de Chou y ejerció enorme poder hasta la muerte de Chou.

Los ataques contra Teng se iniciaron poco después que hizo el panegírico de Chou durante el funeral del primer ministro en enero último, en lo que fue su última aparición pública. La campaña fue "iniciada y conducida personalmente" por Mao, quien tiene 82 años, dijeron informes oficiales.

Las propuestas para despojar a Teng de sus puestos y promover a Hua fueron sometidas ambas por Mao al poderoso buró político (Politburo) del partido y fueron adoptadas unánimamente, según la resolución difundida por Radio Pekín y por la agencia de Noticias Nueva China.

"Habiendo discutido el incidente contra - revolucionario que tuvo lugar en la plaza Tien An Men (Puerta de la Paz Celestial) y las recientes actitudes Hsiao-Ping, el buró político del comité central del partido comunista sostiene que la naturaleza del problema se ha convertido en una contradicción antagónica", dijo una resolución.

Agregó que "sobre la propuesta de nuestro gran líder el presidente Mao, el buró político acordó unánimemente destituir a Teng Hsiao-Ping de todos sus cargos tanto dentro como fuera del partido mientras le permite conservar su afiliación partidaria de modo de observar cómo se ocmportará en el futuro".

Un informe separado, posiblemente sin precedentes, difundido por radio Pekín y transmitido por Nueva China revisó los eventos ocurridos el lunes en la plaza de Tien An Men, señalando que en un momento se llegaron a congregar cerca de 100.000 personas, aunque aseguró que la mayoría de ellas eran simplemente curiosos.

La precitada acción contra Teng refleja la grave preocupación de parte de Mao y otros líderes de alto rango de que pudieran brotar más desórdenes serios. El buró político tiene el poder para tomar una medida de esa naturaleza como lo hizo, pero normalmente tales decisiones nunca son anunciadas hasta que son aprobadas por el comité central en sesión plenaria.

Las emisiones radiales no hicieron mención de quién remplazará a Teng en el puesto del ejército. Sin embargo, fuentes extraoficiales dijeron en Hong Kong que se creía que Su Yu, quien sirvió como jefe del estado mayor a mediados de 1959, haya reasumido ese cargo.

Dictan un aumento salarial para estatales bonaerenses

Es del 20% a partir de marzo. Rige la ley de prescindibilidad

LA PLATA, 7 (Télam). — La intervención militar en la provincia dispuso hoy, incrementar en un 20 por ciento, a partir del primero de marzo último, las remuneraciones adicionales vigentes al primero de febrero, para el personal de la administración bonaerense, con excepción de los agentes del Magisterio, informó la Subsecretaría de Prensa y Difusión de la gobernación.

En cuanto a los docentes, se fijaron remuneraciones específicas, consignándose que el maestro de grado, sección o especial de enseñanza primaria común, y categorías equivalentes en otras ramas de la educación, percibirán un haber que no podrá ser inferior a 11.763 pesos.

Igualmente, el personal retribuido por cargo, recibirá una bonificación de 4.278 pesos mensuales, en tanto que se fijó en 214 pesos la hora de cátedra, con un máximo de 4.278 por mes. Tanto el personal por cargo, como el de hora cátedra, tendrán como complemento de sus remuneraciones, las sumas mensuales que les correspondan por categoría.

También la medida fija la suma de 19.556 pesos para la remuneración del inspector jefe de zona de enseñanza primaria común, preescolar y de educación física. El director de primera de escuelas primarias comunes, percibirá un haber mínimo sin las bonificaciones por antigüedad, de 13.440. Los vicedirectores de esos mismos establecimientos, por su parte, cobrarán mensualmente 13.176 pesos. Finalmente se consigna que los inspectores de enseñanza de la rama primaria común, percibirán 19.295 pesos.

Entró en vigencia la ley sobre bajas

LA PLATA, 7 (NA). — Entró hoy en vigencia la Ley 8.596, dictada el viernes 2 de este mes por la intervención militar en la provincia la cual faculta al Poder Ejecutivo hasta el 31 de diciembre próximo a dar de baja, por razones de servicio, al personal de planta permanente, temporario, transitorio, suplente, provisional, contratado o regulado por convenios colectivos de trabajo,

(Pasa a la Pág. 3, Col. 2ª)

Videla habría analizado la marcha y prosecución del actual plan económico

BUENOS AIRES, 7 (NA). — El Presidente de la Nación, teniente general Jorge Rafael Videla, mantuvo en el mediodía de hoy una prolongada reunión de trabajo con el titular del Palacio de Hacienda, José Alfredo Martínez de Hoz, oportunidad en la que se habrían analizado la marcha y prosecución del actual plan económico.

El teniente general Videla arribó a la Casa Rosada —tal como ya es habitual— pocos minutos después de las 7.30 y tras atender diversos asuntos pendientes, recibió a su secretario privado, el teniente coronel Mario Sánchez.

Alrededor de las 9 se hizo presente en el despacho presidencial del Palacio de Gobierno el jefe de la Casa Militar, capitán de navío Alfredo José María Fernández, al que siguieron, en forma sucesiva y por separado los secretarios general de Gobierno y de Informaciones del Estado, generales de brigada José Villarreal y Otto Paladino, respectivamente.

Finalmente, poco antes del mediodía, el ministro de Economía, José Alfredo Martínez de Hoz, se reunió con el teniente general Videla en una prolongada deliberación —sobre la cual no se suministró información oficial— en el curso de la cual habría sido exhaustivamente analizada la marcha del plan económico y las próximas medidas a implementarse en ese campo.

Por otra parte la Secretaría de Prensa y Difusión informó que mañana a las 11 el primer mandatario presidirá el acto de juramento de los nuevos secretarios del área del Ministerio de Bienestar Social, el cual se cumplirá en el salón blanco del palacio gubernamental.

A tal efecto fueron designados el capitán de navío (médico) Manuel Iran Campo como titular de la Secretaría de Salud Pública; el general de brigada (R) Domingo Manuel Trimarco, en la Secretaría de Deportes y Turismo, y el arquitecto Máximo Alberto Vázquez Llona en Vivienda y Urbanismo.

Siria ha bloqueado los puertos en el Líbano

Trata de impedir el suministro de armas y provisiones a los sectores izquierdistas

BEIRUT, 7 (UPI). — Siria ha impuesto al Líbano un bloqueo naval con el fin de impedir el suministro de armas y provisiones a los izquierdistas que se oponen a los planes sirios de pacificación para solucionar la cruenta guerra civil que comenzó hace once meses, según se dijo hoy en círculos políticos.

El mantenimiento de la tregua se hace también esencial para que pueda reunirse el parlamento con el fin de expedir una ley que facilite la renuncia del presidente cristiano Suleiman Franjieh y la elección de su sucesor, puesto para el cual hay varios candidatos.

Además de ciertas maniobras positivas en el frente político, el bloqueo pareceria ser uno de los principales factores que han contribuido al sostenimiento, mal que bien, de la tenue tregua existente, a pesar de frecuentes provocaciones de parte tanto de los cristianos como de los musulmanes, según las fuentes.

El bloqueo se ha hecho ya sentir en la forma de escaceses de pan en los barrios musulmanes del oeste de Beirut, así como de combustible en los barrios cristianos.

"Al qredarse ambos bandos sin provisiones y al dificultársele a los izquierdistas especialmente la importación de armas, se nota renuencia a emprender nuevas ofensivas", dijo una de las fuentes.

Al oponerse los izquierdistas a la intervención siria, el bloqueo se ha intensificado en los últimos días, tratándose al parecer de una nueva táctica de parte de Siria para hacer que los dos bandos en pugna acepten el arreglo que ha propuesto. Las negociaciones para llegar a un arreglo tomaron hoy un nuevo sesgo ante el envío de un emisario especial a Beirut como un exponente del deseo francés de contribuir a la solución del grave conflicto libanés.

El enviado será Georges Gorse, que llegará mañana a Beirut y que se pondrá al habla con otro enviado extranjero, el embajador de Estados Unidos, Dean Broiwn, para mediar en la solución del conflicto.

Las dos misiones habrán de cooperar con Siria, según se espera, no obstante los problemas que dicho país vecino está teniendo con la izquierda libanesa, pues se le considera la única potencia extranjera en posición de ejercer acción directa para el logro de una tregua y su mantenimiento.

El primer paso sirio en tal sentido fue el bloqueo por sus propias tropas de la refinería de Zahrani, en Saida, en la parte sur del Líbano.

El líder izquierdista Kamal Jumblatt denunció que las fuerzas que rodearon la refinería no eran libanesas, como se dijo, sino tropas sirias con uniforme libanés que actuaron para impedir que los izquierdistas recibieran armas y provisiones.

El lunes, Siria reveló que estaba patrullando las aguas de la costa libanesa y que varias de sus lanchas torpederas atacaron e hicieron retroceder a un carguero británico con suministros para puertos libaneses.

Jurarán hoy dos secretarios en Bienestar Social

BUENOS AIRES, 7 (Télam). — Presidirá el jefe del Estado, teniente general Jorge Rafael Videla, la ceremonia en la que prestarán juramento mañana, a las 11, los secretarios de Estado del área del Ministerio de Bienestar Social, recientemente designados.

El titular de ese ministerio, contralmirante Julio Juan Bardi, tomará juramento al capitán de navío médico Iran Campo, designado secretario de Salud Pública; al general de brigada (R) Domingo Manuel Trimarco, como secretario de Deportes y Turismo, y al arquitecto Máximo Alberto Vázquez Llona, secretario de Vivienda y Urbanismo.

Finalizada la ceremonia —a realizarse en el salón blanco de la Casa de Gobierno— los nuevos titulares presentarán sus saludos al teniente general Videla en el despacho presidencial.

Agosti reúnese hoy con los mandos de la Fuerza Aérea

Impartirá, en el edificio Cóndor, la "directiva anual"

BUENOS AIRES, 7 (NA). — El comandante general de la Fuerza Aérea mantendrá mañana una reunión con todos los brigadieres, jefes de unidades y organismos de la institución de todo el país, a quienes, según se informó, impartirá la "directiva anual".

La reunión se iniciará a las 10, en el edificio "Cóndor" sede del mencionado comando y contará con la participación del jefe del sEtado Mayor General, brigadier mayor Omar Domingo Grafigna; del jefe III de ese organismo, brigadier Hipólito Rafael Mariani; del jefe I, brigadier Basilio Lami Dozo; el comandante de Operaciones Aéreas, brigadier mayor Miguel Angel Oses; y los brigadieres Jorge Damianovich Olivera, José German Spika, Roberto Temporini; el jefe de la V Brigada, brigadier Aldo Barbuy; los titulares de la IV, VII y I brigadas, brigadieres José Carlos González, José María Romero y brigadier Rodolfo Abel Fajardo.

También asistirá el jefe de la Base Mar del Plata comodoro Ernesto Pistrellini; el jefe de la II Brigada, comodoro Miguel Angel Bertolotti; el de la Base Reconquista, comodoro Jorge Van Thienenn; el jefe de la Base Aeroparque, comodoro Antonio Crossetto; el de la base Militar Tandil, comodoro René Picart, y el titular de la base experimental de El Chamical, vicecomodoro Lázaro Aguirre.

Estarán presentes, asimismo, los brigadieres Eduardo Luis Savigliano, José Leopoldo Gallo, Antonio Carlos Burgos, Francisco Cabrera, Juan Tomás Cubria, Rodolfo Isaac Marques, Mario Miguel Nozenzo, Enrique Blas Desimoni, y Hugo Nicolás Di Risio.

El lunes próximo, el comandante general Orlando Ramón Agosti, reunirá a oficiales superiores retirados de la institución para informarles sobre aspectos vinculados con la situación nacional y el proceso de reorganización inlciado el 24 de marzo.

Esta reunión será similar a la que ya mantuvieron los comandantes generales del Ejército y la Armada con los oficiales superiores en retiro de sus respectivas fuerzas.

Fue designado subsecretario del Interior

BUENOS AIRES, 7. (Télam). — El coronel (RE) José David Alberto Ruiz Palacios, fue designado subsecretario del Ministerio del Interior.

El nombramiento fue propuesto al presidente Videla por el titular del Interior, general de brigada Albano Eduardo Harguindeguy, consigna el anuncio oficial.

La construcción del Altar de la Patria se dejó sin efecto

BUENOS AIRES, 7 (Télam). — No será construido el llamado "Altar de la Patria".

El Poder Ejecutivo nacional, por ley número 21.290, ha dejado sin efecto la construcción del panteón nacional denominado Altar de la Patria. Asimismo, por decreto Nº 41, el Presidente de la Nación ha autorizado a la Secretaría de Vivienda y Urbanismo del Ministerio de Bienestar Social, para ejecutar las medidas administrativas necesarias para determinar la situación contable y financiera de la obra.

Se recuerda en los fundamentos de la ley que la obra, proyectada para ser construida sobre la Avenida Presidente Figueroa Alcorta llegó a paralizarse totalmente, por razones de carácter técnico y económico y que "existen razones urbanísticas que hacen desaconsejable la erección de una edificación como la proyectada, en una zona destinada al esparcimiento de la población".

Luego se hace notar que el estado actual de la construcción "permite restablecer los terrenos utilizados a su situación originaria dentro de un plazo relativamente breve y a un costo que no incida en gran medida dentro de la grave situación económica que encara el país".

Pero también se indica que "precisamente la aguda situación financiera y la necesidad de reducir al mínimo los gastos prescindibles, tornan inconveniente la prosecución de la obra".

En la parte resolutiva, se expresa que el P. E., dispondrá las medidas necesarias con el objeto de rescindir las contrataciones suscriptas, determinar la situación contable y financiera de la obra y para llevar a cabo su liquidación".

En cuanto a las tierras utilizadas para la ejecución del proyecto "serán reintegradas a sus titulares originarios, derogándose cualquier disposición dictada para transferir su uso o dominio".

También se faculta a la municipalidad metropolitana a adoptar las medidas conducentes" para habilitar nuevamente el trazado original de la Avenida Presidente Figueroa Alcorta y a ejecutar en los terrenos afectados por la obra, una parquización acorde con la zona".

Finalmente, se encomienda a la Secretaría de Vivienda y Urbanismo "ejecutar las medidas administrativas que resulten necesarias para determinar la situación contable y financiera de la obra"; para "convenir la rescisión de los contratos" y se crea, en el ámbito de la secretaría mencionada, una "comisión liquidadora" que dará cuentas de su gestión dentro de 90 días.

Deja España el presidente de Costa Rica

El rey Juan Carlos I de España acompaña al presidente de Costa Rica, Daniel Oduber Quirós (der.) durante la revista de la guardia de honor en el aeropuerto madrileño de Barajas. Oduber Quirós se retiraba tras una visita de cinco días a España. (Radiofoto de UPI).

Sancionaron a 2 diarios en La Rioja

LA RIOJA, 7 (Télam). — Los editores del diario local "El Independiente", inhabilitado por 72 horas, anunciaron hoy su decisión de desvincularse de la agencia informativa "Noticias Argentinas", que no se responsabilizó —dice— por una información errónea distribuida el domingo último.

"El Independiente", fue sancionado ayer junto el diario "El Sol" este último por publicar una fotografía que las autoridades militares consideraron "contraria a las acciones tendientes a fortalecer el orden y la paz".

En el caso de "El Independiente", la agencia "Noticias Argentinas" difundió el domingo último un cable —número 35— datado en La Rioja como proveniente de su corresponsalía en esta provincia que, precisamente, cubría ese diario.

La Intervención Militar calificó esa información de no veraz y que, además, "compromete tendenciosamente la imagen institucional de las Fuerzas Armadas". También advirtió severamente al director del diario y a su editora "Copegraf" para que "se ajusten a las pautas establecidas por el proceso de reorganización nacional, con una conducta profesional ética y concomitante con la responsabilidad de operar una agencia noticiosa para comunicación masiva".

Por su parte, las autoridades de "El Independiente" anunciaron su renuncia a la corresponsalía, de "Noticias Argentinas", ya que —dijeron— la información cuestionada no había tenido origen en ese diario y la agencia noticiosa no realizó la aclaración que en tal sentido le había sido solicitada.

En cuanto a "El Sol", también fue apercibido por la intervención militar por entenderse que había incurrido en sensacionalismo, al publicar una fotografía cuyas características fueron consideradas "contrarias a las acciones tendientes a fortalecer el orden y la paz".

Deudo del millonario Hughes

Uno de los pocos familiares de Howard Hughes, el famoso millonario norteamericano recientemente fallecido, su tía, señora de Lummis (centro) recibe consuelo del deán Robert Gibson durante el servicio funerario del fallecido millonario, realizado en Houston, Texas.
(Radiofoto de UPI).

Realizó un plenario un grupo de gremialistas

BUENOS AIRES, 7, (NA). — Fue pospuesta hasta el viernes próximo la emisión del comunicado anunciado ayer por sindicalistas que se reunieron en la sede de la Federación de Trabajadores de la Sanidad Argentina (FATSA), y que resolvieron constituir una "comisión de enlace" con la intervención militar en la Confederación General del Trabajo.

La demora registrada en la emisión del documento que anunciará oficialmente la constitución de este organismo, obedecería a la falta de respuesta observada con respecto a esta iniciativa por parte de las autoridades nacionales en el área laboral, que hasta el momento se limitaron a señalar que no recibirían a ningún nucleamiento político - sindical.

Asimismo, se señaló que los organizadores del plenario realizado ayer estarían abocados a lograr un mayor número de adhesiones a la iniciativa, ya que si bien en un principio se aseguró que en ella participarían 64 gremios, sólo fue posible constatar la concurrencia de una treintena de dirigentes.

La "comisión de enlace" de nueve miembros, creada en la víspera, habría iniciado entonces contactos con los denominados "gremios grandes", cuyos dirigentes se han mostrado hasta ahora reticentes a adoptar una postura definida ante el gobierno militar, especialmente porque la mayoría de las más importantes organizaciones se encuentran intervenidas.

Los gremios que participaron ayer en el plenario realizado en Sanidad, fueron, entre otros: Obras Sanitarias (concurrieron los dirigentes Maximino y Luján), Camioneros (Pérez), Cuero, Jaboneros. Gas del Estado, recibidores de granos, Empleados del Vidrio, (Millán), Telefónicos de la Capital (Blanco), Panaderos (López). Artistas de Variedades (Hugo Marcel), Petroleros Privados, Electricistas Navales (Venturini), Personal del Ministerio de Economía y Hacienda, Empleados del Tabaco (Digon), Vestido (Mico), Espectáculos Públicos (Spinelli), Madereros (Costa), SMATA de Morón (Román), Portuarios (Díaz), Pasteleros (Maldonado), Unión Ferroviaria (Ravitti), Mercantiles de Tucumán (Rivas).

Al promediar la reunión ingresaron al local de la Federación de Sanidad los dirigentes Fernando Donaires del gremio de Papeleros, Gerónimo Izzetta de Municipales, Rodolfo Soberano de Molineros y Juan Rachini de Agus Gaseosas, quienes se retiraron poco después manifestando no haber participado en el plenario y que solo habían ido a "tomar un café con Calacce".

Estos dirigentes se encuentran enrolados en el denominado "grupo de los ocho" vinculado al nucleamiento orientado por los ex diputados Enrique Osella Muñoz y Luis Rubeo, quienes se encontraban próximos a las posiciones políticas sustentadas por el ex gobernador bonaerense Victorio Calabró.

Como es notorio, ayer no concurrieron dirigentes de las principales organizaciones sindicales argentinas como Luz y Fuerza, Metalúrgicos, Textiles o de la Construcción, quienes se mostrarían contrarios a la iniciativa lanzada por Calacce para intentar el diálogo con las autoridades militares en forma abierta.

Dictaron penas entre 10 y 3 años en Comodoro

COMODORO RIVADAVIA, 8 (Télam). — Tras 25 horas de deliberaciones, el Consejo de Guerra que entiende en el juzgamiento de 7 procesados por tenencia y transporte de armas y explosivos, dictó en los primeros minutos de hoy sentencias que oscilan entre los diez y tres años de reclusión para todos los imputados.

Las penas, que fueron dadas a conocer en sesión pública por el mayor Rodríguez Ricchieri, son las siguientes:

Hugo César González, diez años de reclusión por instigación al delito de tenencia de armas y afines.

Sebastián Chinchinales, siete años de reclusión por participación criminal, y en calidad de cómplice primario, del delito de transporte de armas explosivos y afines.

Ricardo Cándido Alonso, cinco años de reclusión, por tenencia de armas y afines.

Saturnino Arquímedes Siares, tres años de reclusión, por participación criminal y en calidad de cómplice secundario del delito de transporte de armas, explosivos y afines.

Iguales penas y por los mismos delitos recayeron sobre: Daniel Viegas, Héctor Gaspar Aburto y Gerónimo Fuentes.

A la sesión pública donde se dieron a conocer los fallos del Consejo de Guerra, asistió personal militar, de seguridad y policial, así como representantes de los distintos órganos periodísticos expresamente autorizados para ingresar a la sede de las deliberaciones.

El Consejo de Guerra estuvo residido por el teniente coronel Teófilo Saá, e integrado, y en calidad de vocales, por el capitán de Aeronáutica Antonio Domingo González Iturbe, capitán de Aeronáutica Juvenal Muñoz; capitán del Ejército Eduardo Riobó y capitán del Ejército Juan Carlos Manzella. Actuó como secretario el capitán de educación física del Ejército, Miguel Angel Rafael Kasperski.

Cumplió las funciones de asesor letrado el capitán auditor del Ejército, José Francisco Siciliano; fiscal, capitán de Ejército, Roberto Martín Nápoli, en tanto que los defensores fueron: el mayor de Aeronáutica Horacio Jesús Molina; mayor de Ejército, René Antonio Beltramone; mayor de Ejército Marcial Angos; mayor de Ejército, Roberto Enrique Bauzá; mayor de Ejército Mario Héctor Santinoni; mayor de Ejército, Oscar Enrique Menéndez, y mayor de Ejército, Santiago Luis Arce.

Intervinieron el Instituto de la Administración

BUENOS AIRES, 7. (Télam). — El presidente de la Nación, teniente general Jorge R. Videla, suscribió un decreto mediante el cual se declara intervenido el Instituto Nacional de la Administración Pública y se designa interventor al señor Héctor Ricardo Puerta Ynda, quien ejercerá la totalidad de las funciones y atribuciones establecidas por el Decreto Ley 20.173/73.

Jorge Videla preside hoy la última reunión de la Junta de Calificaciones

BUENOS AIRES, 7 (NA). — Mañana finalizará su tarea la Junta Superior de Calificaciones del Ejército, organismo que estudia los reclamos de los oficiales superiores que no ascendieron a fines del año pasado.

Deliberará en horas de la mañana y asistirá a ella el comandante general, teniente general Jorge Rafael Videla, quien preside el alto organismo.

Concluida la labor, Videla reunirá en un almuerzo a los integrantes de la Junta que, como se sabe, está formada por los diez oficiales más antiguos de la institución.

Participarán en ella los comandantes de los cuerpos de Ejército I, II, III y V, con asiento en Palermo, Rosario, Córdoba y Bahía Blanca, generales Carlos Guillermo Suárez Mason, Ramón Díaz Bessone, Luciano Benjamín Menéndez y Osvaldo René Azpitarte, respectivamente, el jefe del Estado Mayor General, general Roberto Eduardo Viola, el director de Fabricaciones Militares, general Diego Ernesto Urricarriet, el comandante de Institutos Militares, general Santiago Omar Riveros, el director nacional de Gendarmería, general Carlos Laidlaw y el general Leopoldo Galtieri.

Según trascendió en medios castrenses, se encontraban a consideración de la Junta, entre otros, los reclamos de los coroneles Arturo Corbetta, actual comandante de la IV Brigada de Infantería, con asiento en Comodoro Rivadavia, del coronel Juan Bautista Sassiain, comandante de la IV Brigada de Infantería Aerotransportada con asiento en Córdoba, y del coronel Rodolfo Reynoso, comandante de Remonta y Veterinaria.

Estos tres cargos, tradicionalmente, son ocupados por generales de brigada.

Brea juró como secretario de la Suprema Corte

BUENOS AIRES, 7. (NA). — Prestó juramento esta tarde, a las 17, como secretario de la Corte Suprema de Justicia, el doctor Ricardo J. Brea, recientemente designado para ese cargo.

El doctor Brea retorna así a la función que ejerciera entre 1957 y 1975, cuando la Corte decidió que se acigiera a su jubilación.

Brea es un antiguo funcionario judicial, función que desempeñó desde 1945.

Mercado cambiario

BUENOS AIRES, 7 (Télam). — Las cotizaciones de las divisas en los mercados de cambios, fueron las siguientes:

Monedas	Mercado Oficial Comprador	Mercado Oficial Vendedor	Mercado Libre Comprador	Mercado Libre Vendedor
Libra esterlina	260,96	262,14	482,78	493,15
Dólar estadounid.	140,—	140,33	259,—	264,—
Francos franceses	2.989,—	3.010,08	5.529,65	5.662,80
Liras italianas	16,10	16,28	29,78	30,62
Pesetas cta. "A"	208,83	216,39	386,43	407,09
Pesetas cta. "B"	201,88	209,37	373,48	393,89
Marcos alemanes	5.502,—	5.529,—	10.178,70	10.401,60
Marcos finlandeses ...	3.627,40	3.664,02	6.710,69	6.893,04
Florines holandeses....	5.196,80	5.223,08	9.614,08	9.826,08
Francos belg. fin.	357,—	359,24	660,45	675,84
Francos belg. conv. ...	358,68	360,93	663,56	679,01
Francos suizos	5.503,40	5.530,41	10.181,29	10.404,24
Yens	46,80	47,05	86,58	88,52
Dólar canadiense	142,65	143,12	263,90	269,25
Escudos portug.	470,40	485,54	870,24	913,44
Coronas danesas	2.307,20	2.326,67	4.268,32	4.377,12
Corosas noruegas	2.538,20	2.558,22	4.695,67	4.812,72
Coronas suecas	3.166,80	3.188,30	5.858,58	5.998,08
Chelines austríacos ...	760,20	776,02	1.406,37	1.459,92

La libra esterlina, dólar estadounidense y canadiense se cotizan por unidad, las demás se cotizan cada cien unidades.

Quiniela de Mendoza

El Banco de Previsión Social dio a conocer el extracto de la quiniela, sorteada anoche por la Lotería de Mendoza:

1º	Premio	067
2º	"	608
3º	"	822
4º	"	407
5º	"	827
6º	"	785
7º	"	391
8º	"	429
9º	"	089
10º	"	125
11º	"	493
12º	"	754
13º	"	447
14º	"	565
15º	"	160
16º	"	308
17º	"	486
18º	"	114
19º	"	776
20º	"	709

Córdoba

CORDOBA, 7. (Télam). — El sorteo realizado esta noche por la Lotería de Córdoba, favoreció al número 1.050 con 6 millones de pesos. Los números de pizarra —10 en total— son los que se detallan a continuación:

1050	....	$ 6.000.000
14610	....	" 350.000
15501	....	" 100.000
40770	....	" 75.000
17189	....	" 50.000
7807	....	" 30.000
8982	....	" 30.000
10650	....	" 30.000
26582	....	" 30.000
29890	....	" 30.000

Tómbola

MONTEVIDEO, 7. (UPI). — Los números premiados en la Tómbola de Montevideo, sorteada hoy, fueron los siguientes:

597	588
526	502
894	341
799	626
133	645
328	809
969	747
195	458
675	977
517	351

Negóse que el seguro de cambio en importaciones vaya a ser reimplantado

BUENOS AIRES, 7 (Télam). Las versiones circulantes en el sentido de que el Banco Central reimplantaría el seguro de cambio para las importaciones, fueron rechazadas esta noche en esferas allegadas a esa institución oficial.

Las fuentes señalaron que, por el contrario, continúan vigentes las disposiciones de la circular B C 622 del Banco Central, por la que se dejó sin efecto el seguro de cambio obligatorio para esas operaciones.

El único seguro de cambio que admite esta circular se refiere a la tenencia por parte de las empresas de un monto en títulos públicos con cláusulas de reajuste, equivalentes al del costo de las importaciones, lo que estaba prohibido desde el 7 de mayo de 1975 por la circular B1 214, que no permitía a las empresas poseer en su patrimonio un monto excesivo en ese tipo de títulos.

De esta manera, al eliminar el seguro para las importaciones el 5 de marzo último la circular RC 622 permitió en cambio a las empresas eximirse de la prohibición contenida en la circular B1.214 y tener títulos públicos por un monto similar al de las divisas pagadas en concepto de importaciones.

Este virtual seguro de cambio es el único vigente desde hace poco más de un mes y —según las fuentes— no se estima oportuno modificarlo, ya que dentro de los términos económicos actuales, signados por la inflación, el seguro de cambio funciona como un estímulo a las importaciones, en momentos en que la crítica situación de la balanza de pagos del país aconseja no adoptar medidas que alienten esas operaciones.

Corresponde señalar, empero, que subsiste el seguro para las compras de cambio a término que, por otra parte, están gravadas con un 40 por ciento adelantado o el 66 por ciento vencido.

Intervinieron anoche tres sindicatos más

BUENOS AIRES, 7 (NA). - El Ministerio de Trabajo intervino esta noche otros tres sindicatos "a fin de regularizar anomalías que se observan en el movimiento sindical argentino".

Mediante dos resoluciones, fueron intervenidos la Asociación de Empleados de la Dirección General Impositiva, la Federación del Personal de Vialidad Nacional y el Sindicato Argentino de Obreros Navales.

En el primero de los gremios nombrados, fue designado como interventor el teniente coronel José Eugenio Borzone; en el Sindicato de Vialidad, el mayor José Bahamondes, y en el Sindicato de Obreros Navales, el capitán de corbeta Horacio Vázquez.

Chispazos

por IAN

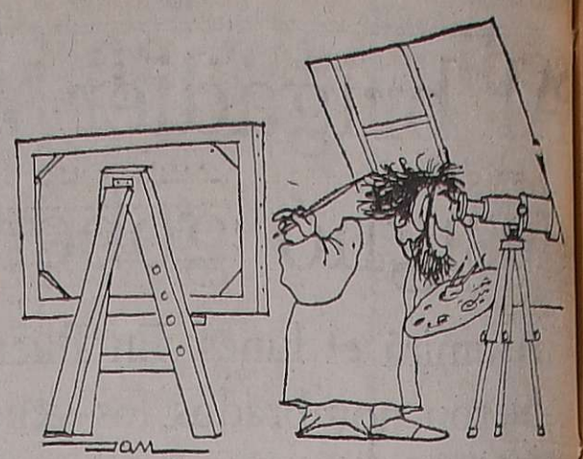

Rigen ya varias de las leyes impositivas anunciadas el 2

BUENOS AIRES, 7 (Télam). — Las leyes impositivas anunciadas el viernes pasado por el ministro de Economía, fueron publicadas hoy en el Boletín Oficial, con lo cual algunas de ellas comienzan hoy a tener vigencia, y las restantes lo harán en los próximos días, según se determina en cada caso. Las leyes están numeradas correlativamente del número 21.280 al 21.287, ambos inclusive.

Impuesto a la transferencia de acciones y títulos: La Ley 21.280, que establece en todo el territorio de la Nación un impuesto sobre las transferencias onerosas de dominio de acciones, títulos, debentures y demás valores, entrará en vigor "el quinto día hábil siguiente al de su publicación en el Boletín Oficial", o sea, el lunes 19 del corriente.

Actualización de deudas y créditos impositivos: El texto ordenado en 1974 de la Ley 11.683, fue modificado parcialmente por la Ley 21.281, de tal modo que se establece un régimen de actualización de los créditos a favor del Estado, administración central o descentralizada, y de los a favor de los particulares, emergentes de impuestos, tasas, contribuciones y multas. Esta ley entró en vigencia hoy.

Impuesto al patrimonio neto: El impuesto al patrimonio neto, creado por la Ley Nº 21.282 con carácter de emergencia —por diez ejercicios fiscales, a partir del 31 de diciembre último—, se aplicará con vigencia a partir de mañana sobre "el patrimonio neto al 31 de diciembre de cada año, integrado, total o parcialmente, por bienes situados en el país".

Prórroga del plazo para otorgar licencias arancelarias: La Ley Nº 21.283, que rige a partir de hoy, prorroga hasta el 30 de junio próximo el plazo establecido para el otorgamiento de licencias arancelarias de importación.

Gravamen sobre beneficios eventuales: Por la Ley Nº 21.284 se establece un gravamen sobre beneficios de carácter eventual y beneficios derivados de la transferencia a título oneroso de inmuebles ubicados en el país, afectados a explotaciones agropecuarias.

Las disposiciones respectivas que regirán hasta el 31 de diciembre de 1986, entrarán en vigor para los beneficios que de acuerdo con las normas corresponda imputar a partir del 1º de enero de 1976.

Impuesto a los capitales y a las ganancias: Mañana comenzarán a regir las modificaciones a la Ley 20.629, sobre el impuesto a los capitales, establecidas por la Ley 21.285.

En cuanto al impuesto a las ganancias, las modificaciones a la Ley 20.628, establecidas por la Ley Nº 21.286, rigen a partir de hoy.

Impuesto sobre el capital de las empresas: Por último, la Ley Nº 21.287, que establece un impuesto sobre el capital de las empresas, rige también desde hoy.

Tortolo: "Marchamos hacia el gran momento de la historia humana"

PARANA, 7 (Télam). — En mensaje dirigido a la grey católica, ante la proximidad de la Semana Santa, el presidente de la Confederación Episcopal, arzobispo de Paraná y vicario castrense, monseñor Adolfo Tortolo, afirmó que "marchamos hacia el gran momento de la historia humana: la gran cruz del Viernes Santo, que culminará luego en la radiante luz de pascua".

"No llegarás a la fuente de la luz ni participarás en la irrupción de la nueva vida si no preparas y dispones tu espíritu para este encuentro del que debe brotar un cambio profundo en ti y en tus relaciones con Dios y con los hombres", dijo.

"Semana Santa —subraya monseñor Tortolo en su mensaje a los fieles— es tiempo de profunda reflexión, de oración, de silencio, de sacrificio. No puede convertirse en semana de turismo, de diversiones o de frivolidad".

"Semana Santa, —recalca a continuación— no se celebra. Semana Santa se la vive y para vivirla, hay que entrar en el corazón de Cristo y, desde allí, experimentar todo lo que ocurre y siente Cristo en estas horas, las más amargas pero también las más sublimes".

"Allí, en su magnánimo corazón —manifestó— Cristo experimenta el odio, la ruindad, la traición, la cobardía, la soledad, el abandono de los suyos. Pero al mismo tiempo, experimenta el gozo de cumplir la voluntad del padre, de dar su vida, de rescatar a los hombres, de vencer al pecado, de dar la prueba más grande de amor".

En su fase final, el mensaje sostiene que "pascua, paso del Señor, es Cristo y su padre quienes quieren pasar por tu alma purificada y por tu familia restaurada. Abrele las puertas de tu corazón y de tu hogar. Suplícale que lavados tu y tu familia, en la sangre redentora de Cristo, todo vuelva a la vida, todo renazca, por la virtud omnipotente de Cristo".

"A todos, pero en especial a los jóvenes y a mí mismo, quiero hacer esta pregunta: ¿nuestra vida podría ser una pascua continuada?".

A Taccone y a 16 empleados más dejaron cesantes

BUENOS AIRES, 7 (NA). - En la primera aplicación de la ley de racionalización de la administración pública en la empresa Servicios Eléctricos del Gran Buenos Aires (SEGBA) fue dejado cesante el ex presidente de la misma y ex titular del Sindicato de Luz y Fuerza, Juan José Taccone.

El hecho, confirmado oficiosamente, involucró a un total de 17 empleados, virtualmente todos de menor jerarquía, incluyendo cinco médicos del policlínico de la empresa ingresados durante la administración de Taccone.

DIVORCIO
Y CASAMIENTOS EN EL EXTRANJERO
Dra. Fariñas
AVENIDA ESPAÑA 866 - DPTO. 4
TELEFONO 249492

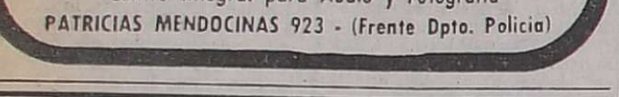

Imagen y sonido con alma y vida!
ROLLOS - LAMPARAS
BATERIAS - FLASHES
PROYECTORES - OBJETIVOS
MINOLTA - NIKON
ASAHI PENTAX
MAMIYA - RICOH
Unicamente en
ingeniería Pace
Centro Integral para Audio y Fotografía
PATRICIAS MENDOCINAS 923 - (Frente Dpto. Policía)

JUAN GARCIA CANO s.a.
COMPRA UVAS
BUENOS AIRES 408
TELEFONO 22668
— SAN RAFAEL —
6|4|F|59323|8|4

ALAMBRES
PARA VIÑAS, PARRALES, EL CAMPO, LA CONSTRUCCION Y LA INDUSTRIA
roma

- ALAMBRE NEGRO RECOCIDO PARA LA CONSTRUCCION
- ALAMBRE GALVANIZADO RECOCIDO, CRUDO Y SEMIDURO
- ALAMBRE PARA FLORISTA BRILLANTE
- ALAMBRE EN BOBINAS PARA ENFARDAR
- ALAMBRE PARA FABRICANTES DE ESCOBAS
- ALAMBRE PARA RETRAFILAR
- ALAMBRE DE PUAS
- ALAMBRE DE ALTA RESISTENCIA PARA PARRALES
- ALAMBRE DE MEDIANA RESISTENCIA
- ALAMBRE GALVANIZADO LISO PARA VIÑA
- VARILLAS CHANFLEADAS PARA ALAMBRAR CAJONES DE FRUTA
- ALAMBRE PARA MAQUINAS AUTOMATICAS CAJONERAS
- CHAPAS LISAS, GALVANIZADAS Y ACANALADAS
- BOZALITOS PARA SIDRA Y CHAMPAGNE
- CLAVOS PUNTA PARIS, PUNTA CAJONERO

AHORA EN MENDOZA
MAR S.A.
MANUFACTURA DE ALAMBRES ROSARIO
SALTA 491 - TEL. 220117 - GODOY CRUZ - MZA.

"CHILENOS"
Rápida solución a cualquier problema JUDICIAL en Chile. Garantizo absoluta reserva. Atención de 18 a 20 horas en JOSE FEDERICO MORENO 1407 - MENDOZA
MAXIMO ZAVANDO M. - Abogado
COMPAÑIA 1291 - OF. 313 - SANTIAGO
8|4|C|256|8|4

5 AÑOS AL SERVICIO DEL AUTOMOTOR Y NUESTRO CORDIAL AGRADECIMIENTO
Al celebrar un nuevo aniversario, hacemos público nuestro agradecimiento a los Repuesteros, Mecánicos y Público en general por el constante apoyo brindado.
- REPUESTOS Y ACCESORIOS DE GOMA
- ALFOMBRAS Y CUBRE-ALFOMBRAS
- CORREAS P/VENTILADOR Y USO INDUSTRIAL "PIRELLI" y "GOOD YEAR"
- CABLES DE VELOCIMETROS Y COMANDOS P/AUTOMOVILES "F. H. G."
ZAPATA GOMA
JOSE V. ZAPATA 370
TEL. 242399 - MENDOZA
EAC publ. s.r.

COOPERATIVA VITIVINICOLA FRUTICOLA, HORTICOLA Y DE CONSUMO

LOS ANDES LTDA.

CONVOCATORIA

A LA ASAMBLEA GENERAL EXTRAORDINARIA DE LA COOPERATIVA VITIVINICOLA, FRUTICOLA, HORTICOLA Y DE CONSUMO 'LOS ANDES" LTDA.

Señor asociado: En cumplimiento de lo resuelto por el Consejo de Administración en su reunión de fecha 17-3-76, según acta Nº 343, por atribuciones establecidas en el art. 40 de los estatutos sociales, se invita a usted a concurrir a la asamblea general extraordinaria que se realizará el domingo 25 de abril de 1976, a las 9 horas, en la sede social de nuestra bodega ubicada en Carril 3 de Mayo s/n., Colonia 3 de Mayo, Jocolí, Lavalle, Mendoza, para tratar el siguiente:

ORDEN DEL DIA

1º) Designación de dos asociados para que juntamente con el presidente y secretario aprueben y firmen el acta de la asamblea (art. 51 del estatuto y 55 decreto ley 20.337/73).

2º) Reconsideración ampliación préstamos Banco Nacional de Desarrollo para mayores costos vasija vinaria (Punto 5º XXIII asamblea general ordinaria del 25/1/76) ante nuevas perspectivas financieras.

PAUL VAN DE LOO
Presidente

7|4|C|03|9|4

EDICTO - Tupungato SACIFIA "OFERTA DE ACCIONES INTEGRADAS Y SUSCRIPCION POR AUMENTO DE CAPITAL "TUPUNGATO" S.A.C.I.F.I.A.", con domicilio en Villanueva y Rawson - Luzuriaga - Maipú, Mendoza notifica: 1) A los señores Accionistas, que obran en la sede de la empresa a su disposición, la cantidad de 654.555 acciones ordinarias al portador, Clase "B", con derecho a un voto por acción, de un valor nominal de $ 10,00 cada una, en proporción a sus respectivas tenencias, correspondientes a capitalización de revalúo contable años 1974 y 1975 y distribución de utilidades según Asamblea Nº 55 del 29 de Setiembre de 1975. El total de acciones representan un capital de $ 6.545.550.00 (Art. 189 del Decreto - Ley 19.550); 2) Ofertar a los señores Accionistas, en proporción a sus respectivas tenencias, la suscripción de 1.000.000 de acciones ordinarias al portador, Clase "B", de un voto por acción, por un valor nominal de $ 10,00 cada una, pagaderas al contado en el momento de suscribirse y a la par, debiendo ejercer su derecho de preferencia u opción dentro de los 30 (treinta) días de publicado el último edicto, vencidos los cuales podrán suscribir en iguales condiciones, los terceros interesados (Art 194 del Decreto - Ley 19.550) Esta notificación y ofrecimiento se realiza de acuerdo con lo dispuesto por Acta de Asamblea Nº 55 del 29 de Setiembre de 1975 y Acta de Directorio Nro. 276 del 26 de Marzo de 1976".
EL DIRECTORIO

Dieron muerte a tres sediciosos en Córdoba

Resistieron con armas un allanamiento

CORDOBA, 7 (NA). — El Comando del Tercer Cuerpo de Ejército con asiento en esta capital, reveló hoy que tres extremistas resultaron muertos al resistirse a balazos a un allanamiento de fuerzas militares en un domicilio particular del Barrio Santa Isabel, al tiempo que reiteró un comunicado de la Quinta Brigada de Infantería, que opera en Tucumán, dando cuenta de un combate mantenido por fuerzas militares en el que perdieron la vida dos subversivos, presumiéndose que un tercero se encuentra herido.

El parte referido al primero de los hechos señala textualmente: "El comandante del Tercer Cuerpo de Ejército comunica que en el día de la fecha, siendo aproximadamente las dos horas, y en oportunidad que efectivos de la Brigada VI de Infantería Aerotransportada realizaban un allanamiento en un domicilio particular en Barrio Santa Isabel, fueron atacados desde el interior del mismo con disparos de armas de fuego.

"La patrulla militar repelió la agresión produciéndose un nutrido tiroteo.

"Al finalizar el mismo, se comprobó la muerte de tres delincuentes subversivos, secuestrándose el siguiente armamento: dos fusiles Fal y una pistola 11.25.

"Posteriormente los cadáveres fueron trasladados al Hos-Militar Córdoba para su identificación".

En lo que respecta al enfrentamiento con delincuentes subversivos en Tucumán, el Comando local dio a conocer este comunicado:

"El comandante del Tercer Cuerpo de Ejército, comunica que en la noche del 4 al 5 de abril efectivos menores, pertenecientes a las fuerzas de tareas "Subteniente Berdina" de la Quinta Brigada de Infantería que se encontraban en la ejecución de una operación de rastrillaje y emboscadas, tomaron contacto con aproximadamente 3 delincuentes subversivos en un lugar situado a 500 metros al sudeste de "Las Mesadas".

"Como consecuencia de la rápida acción de las propias tropas resultaron muertos dos extremistas que respondían a los nombres de Mariano y Martín, sin que los efectivos del ejército sufrieran bajas.

Asimismo, les fueron capturados a los delincuentes subversivos un FAL, una escopeta, un estetoscopio y vestuarios diversos.

"Durante el día 5 continuaba la persecución del resto de los extremistas que lograron sustraerse del combate a favor de la oscuridad reinante y entre los cuales se encontraba un herido.

"Los mencionados elementos subversivos pertenecían a un pelotón denominado "Irurzia" y los mismos habrían llegado recientemente de Mendoza y Buenos Aires.

"Nuevamente la valiosa información prestada por ciudadanos verdaderamente patriotas permitió la localización de los delincuentes subversivos y su derrota, en combate por la Brigada Quinta de Infantería, que una vez más ha dado muestra de su alto grado de eficacia y espíritu de lucha, firmemente consustanciada con los elevados ideales que defienden contra la subversión sin patria y sin bandera que pretende inútilmente cambiar nuestro sistema de vida".

Descartóse un intento de golpe de Estado de Spínola en Portugal

VIENA, 7 (UPI.) — El primer ministro de Portugal José Pinheiro de Azevedo afirmó hoy que cualquier intento de golpe de Estado del ex presidente general Antonio de Spínola está condenado al fracaso.

Azevedo, quien cumple una visita oficial a Austria dijo en rueda de prensa que "Spínola está muerto como político" y que enfrentará la virtual oposición de toda la población si intenta un golpe de Estado.

"Un golpe es, actualmente el peor camino para buscar el poder en Portugal. Ningún partido totalitario tendrá posibilidad en un golpe" indicó Azevedo.

El primer ministro hizo el comentario con respecto a una información publicada por la revista alemana - occidental Stern señalando que Spínola, quien está en el exilio desde marzo de 1975, proyectaba un golpe de derecha para restaurar la dictadura en su país en junio.

La revista dijo que Spínola visitó recientemente Alemania Occidental en procura de dinero y armas.

"Es posible, pero no tiene esperanzas. Tengo aún alguna consideración por Spínola como general, pero está muerto como político y no tiene ninguna posibilidad de éxito", señaló Azevedo.

En Ginebra, las autoridades suizas dijeron que han interrogado a Spínola sobre las afirmaciones de que proyecta un contra-golpe en Portugal y señalaron que él tendrá que dejar el país si ello es cierto.

Azevedo manifestó que "en la actualidad hay armas para diez revoluciones en Portugal pero nadie puede pensar en llevar a cabo un golpe exitoso".

Agregó que Portugal no se unirá más al bloque comunista en la votación en las Naciones Unidas, como lo hizo en la asamblea general del año pasado cuando fue el único país de Europa Occidental en apoyar la declaración anti-sionista.

"No daríamos el mismo voto hoy", dijo.

El primer ministro aseguró que no hay planes en Portugal para continuar en el proceso de nacionalización más allá del actual nivel del 70 por ciento, e indicó que sería candidato para la presidencia en las próximas elecciones si consigue el apoyo de todos los partidos políticos.

Las elecciones se realizarán en Portugal el 25 de abril, el segundo aniversario del golpe que puso fin a 48 años de dictadura derechista. Será la primera votación en el país en 50 años.

Herreras se trasladaría hoy a México

MONTEVIDEO, 7. (U. P.I). — Sería inminente la partida hacia México del ex secretario general de la Confederación del Trabajo (CGT) de la Argentina, Casildo Herreras, quien se halla asilado en esa representación diplomática, según aseguraron hoy fuentes extraoficiales.

Las fuentes dijeron que se espera "en las próximas horas" el salvoconducto de las autoridades uruguayas, pero declinaron decir si la partida tendría lugar hoy mismo o mañana.

Herreras, que llegó a Montevideo poco antes de que fuera derrocada la presidente argentina María Estela Martínez de Perón, se asiló en la embajada mexicana tras ser brevemente detenido por la policía uruguaya.

Salarios

(Viene de la Pág. 1ª)

que presten servicios en la administración pública, dependiente de ese poder organismos de la constitución, descentralizados y autárquicos y del Palacio Legislativo.

Autoriza además a aplicar esa disposición, en sus respectivas jurisdicciones, a la Corte Suprema provincial, intendentes municipales y al directorio del Banco de la Provincia de Buenos Aires.

La ley establece, ademas, que las bajas se harán efectivas teniendo en cuenta la necesidad de un real y concreto proceso depurativo de la administración pública provincial, sin connotaciones partidistas ni sectoriales.

El personal dado de baja, que acredite una antigüedad mínima de seis meses, tendrá derecho a una indemnización equivalente a un mes de la última retribución, asignaciones regulares y permanentes y remuneraciones adicionales por cada año de servicio o fracción, no inferior a los seis meses cumplidos en las administraciones nacionales de Buenos Aires o municipal, pero su monto no podrá exceder de 2.000.000 pesos viejos por cada año de servicio.

Esta indemnización excluirá cualquier otra que por despido pudiera corresponder al agente, no estará sujeta a impuesto o gravamen alguno, y se abonará en cuotas mensuales consecutivas iguales.

De exceder de seis el número de años de servicio y fracción computables, el total del haber indemnizable se pagará en seis cuotas.

El texto de la ley 8596 establece, por otra parte, que no tendrán derecho a tal indemnización quienes se hallaren comprendidos en las disposiciones de la Ley Provincial 8595, dictada el 29 de marzo último, las personas que hayan pertenecido a organizaciones parapoliciales o grupos de custodia o protección no autorizados legalmente, o percibido salarios sin registro de la asistencia al servicio correspondiente, y quienes hubieren sido designados sin cumplimiento de las normas sobre información previa favorable de la Secretaría de Informaciones de la Gobernación.

Por otro decreto de la intervención, fue aceptada la renuncia al cargo de fiscal de Estado, presentada por Roberto Guareschi.

Kissinger y Elizabeth Taylor

El secretario de Estado de la Unión Henry Kissinger asiste en compañía de Elizabeth Taylor a una función de gala a beneficio del American Ballet Theater en el Centro Kennedy. (Radiofoto de UPI).

Una audiencia pedida por CTERA no concederá Bruera

BUENOS AIRES, 7 (NA.)— El titular del Ministerio de Cultura y Educación, Ricardo Pedro Bruera, no concederá la audiencia que le solicitó la Confederación de Trabajadores de la Educación de la República Argentina (CTERA) por hallarse suspendida la actividad gremial, según trascendió en medios allegados al ministerio mencionado.

En el mismo círculo se agregó que "acatando el ordenamiento legal existente, Bruera tampoco decidió el tema de la personería gremial de la Unión Docentes Argentinos (UDA), que en estos momentos no compete al ministro de Educación.

La UDA., fue intervenida ayer por el Ministerio de Trabajo "a todos los efectos y en todo el territorio del país", según consigna el texto de la correspondiente resolución.

La personería gremial de UDA —concedida por el ex ministro de Trabajo Ricardo Otero en 1974—, fue impugnada por la CTERA. ante la Cámara Nacional de Trabajo, organismo que en octubre del año pasado dejó sin efecto la resolución del Ministerio de Trabajo que otorgaba ese derecho a la entidad nombrada en primer término.

El anterior ministro de Educación, Pedro José Arrighi, respaldó luego el pedido de reconsideración hecho por la UDA., ante la Cámara Nacional del Trabajo y el caso pasó a depender de la Suprema Corte de Justicia.

Informaron de detenciones en Santa Fe y Bariloche

SANTA FE, 7 (Télam). — La intervención militar en la provincia informó esta noche, oficialmente, acerca de las detenciones efectuadas de ex funcionarios y legisladores del anterior gobierno.

El comunicado expresa textualmente: "La intervención militar pone en conocimiento de la población que se ha procedido a la detención de ex funcionarios, legisladores y dirigentes políticos y gremiales, en averiguación de antecedentes y conexiones respecto a su actuación en distintos actos".

Agrega que "se encuentran detenidos en unidades policiales, entre otros, el ex vicegobernador Eduardo Fé lx Cuello, Héctor Rubén Dunda, Marcelo Humberto Possi, Adán Noé Campagnolo, Tito Livio Vidal, Néstor Capellini, Danilo Killibarda, Rudy Del Turco, Alberto Bonino, a quienes se investiga profundamente su actuación en la administración anterior".

La intervención militar informó también acerca de la salud del ex intendente municipal, Adán Noé Campagnolo, destacando que "experimentó un deterioro en su salud, lo cual llevó a que las autoridades de esta intervención, dispusieron su inmediata internación en el hospital piloto de esta ciudad, donde fue sometido a un tratamiento quirúrgico del que se recupera clínica y anímicamente".

Añade que "al efecto de deslindar responsabilidades y dejar en claro el porqué de la afección del ex funcionario, se dispuso una completa investigación como así también un estudio médico total, para determinar el estado de salud en el momento de su internación y su posterior evolución y además para conocer sus antecedentes clínicos".

Finaliza expresando que "las autoridades de esta intervención, impartieron desde un primer momento y lo han reiterado, precisas instrucciones respecto al trato correcto, alojamiento y alimentación adecuadas y atención médica permanente que se les debe dispensar a los detenidos".

Detenciones en Bariloche

BARILOCHE, 7 (Télam). — El jefe de la Guarnición Militar Bariloche, teniente coronel Carlos Rito Burgoa, informó esta noche a los periodistas sobre la detención de los ex concejales justicialistas de esta ciudad, Jaime Lluil, Eduardo Matuschesky y del ex dirigente de la Regional Séptima de la Juventud Peronista, Juan Bolonci.

El jefe militar durante una reunión de prensa efectuada en su despacho del Centro Cívico, dijo que los ex cencejales están detenidos "por presunto enriquecimiento ilícito" y el ex dirigente de la Juventud Peronista por "presuntas vinculaciones con el extremismo y la subversión, investigándose en ambos casos y sin resultado concreto hasta el momento".

Juri fue alojado en la penitenciaría

SAN MIGUEL DE TUCUMAN, 7, (Télam) — El ex gobernador, Amado Juri, y otros ex funcionarios fueron trasladados hoy a la penitenciaría, informó la oficina de prensa de la intervención en la Provincia.

La información añade que los detenidos permanecerán detenidos hasta la finalización de las investigaciones en relación a presuntos delitos.

ARCO S.A.

OFERTAS FIN DE SEMANA

BONDIOLA
Extra, estacionada, el Kg. ..... $ 360.-

MANTECA PASTEURIZADA
El Kg. ..... $ 148.-

MERMELADA SURTIDA
Fco. de 450 Grs. ..... $ 48.-

TOMATE TRITURADO
Bot. de 1 Kg. sin envase ..... $ 49.-

MERMELADA DE DURAZNO
Lata de 5 Kg. ..... $ 420.-

OFERTAS SORPRESAS EN:
Queso Cuartirolo, Queso de Rallar y Cáscara Colorada

Horario 8.30 a 12.30 - 16.30 a 20.30
Sábado 8.30 a 12.30

R. E. de SAN MARTIN 1957 TELEF. 252932 - MZA

84 F 59651 8 4

Audífonos Lutz Ferrando

Oir es vivir. Ahora, le ofrecemos una nueva línea de modelos de audífonos. Y en exclusividad las marcas DANAVOX, REXTON y VIENNATONE.

Su especialista y Lutz Ferrando pueden resolver su problema. Con seguridad total

MINISTERIO DE ECONOMIA
CORPORACION DE EMPRESAS NACIONALES

HIDRONOR S. A.
HIDROELECTRICA NORPATAGONICA SOCIEDAD ANONIMA

Registros de Firmas para Ejecución de Trabajos Geológicos

Se llama a la inscripción de firmas especializadas en trabajos de geología con especial aplicación a obras hidráulicas.

Los trabajos se realizarán en el área del Comahue, Provincias de Río Negro y Neuquén. La fecha de de inscripción será hasta el día 30 de abril de 1976.

Para informaciones y consultas: dirigirse a nuestras oficinas de Cipolletti, en Yrigoyen 379 - 10º Piso - Subgerencia de Estudios y Proyectos.

64 F 59204 8 4 A

LOS ANDES
Fundado el 20 de Octubre de 1882 por el Dr. Adolfo Calle
Directoras:
Carmen Usandivaras de Calle
Elcira Videla de Schiappa de Azevedo

MENDOZA, JUEVES 8 DE ABRIL DE 1976

Racionalización administrativa

En reiteradas ocasiones, al ocuparse de los factores inflacionarios en nuestro país, LOS ANDES hizo hincapié en la enorme incidencia que tenía el sector burocrático sobrecargado de agentes. Esa sobrecarga, obviamente, gravitaba —y gravita— de manera dramática en el presupuesto, determinando un déficit que alcanza proporciones siderales.

Ha sido necesario, sin embargo, que llegáramos a la situación actual para que se hiciera público y a nivel de opinión, cuál es la dimensión del problema. El actual ministro de Economía de la Nación fue el encargado de difundirlo al señalar que el 22% del total de la masa asalariada del país calculada en unos 8.000.000 de personas, pertenece al ámbito del quehacer público. En términos numéricos representan —poco más o menos— aproximadamente 1.760.372 empleados.

La curva de incremento de empleados incorporados a la dimensión burocrática es la siguiente: En los últimos meses de 1973, los registros acusaban la presencia de 1.495.613 personas. Un año más tarde, o sea a fines de 1974, la cifra había ascendido a 1.619.826, de donde resulta que en 12 meses se habían incorporado a la nómina 124.213 nuevos agentes. Pero la cifra no permaneció estacionaria. a fines de 1975, a la última cantidad debió sumarse 140.546 empleados.

Para poder evaluar ajustadamente cuánto representa esta gigantesca distorsión señalemos que en cualquier país que se precie de poseer una administración pública relativamente ordenada, las erogaciones por pago de personal nunca superan el 40% del total de gastos que debe enfrentar el Estado. En nuestro país con un gasto anual por pago de sueldos de alrededor de 600.000 millones de pesos, se alcanza un índice del 60% referido al presupuesto previsto para el período. De mantenerse esta tendencia, un especialista señalaba irónicamente que "para 1984 casi todos los asalariados del país dependerían de la administración pública".

No es indispensable acudir a nuevos calificativos para tipificar la situación. Lo dicho es suficiente. Por eso, aunque pudiera parecer una operación dolorosa, el redimensionamiento del aparato burocrático se impone como medida insoslayable. Especialmente si se considera que en los últimos tiempos hubo serias irregularidades como ser la "ocupación disfrazada", o la designación para cargos públicos, de personas que nunca los ocuparon y a los que la opinión pública califica socarronamente por hacerse presentes únicamente en días de pago.

Al margen de las previsiones que el gobierno adoptará al aplicar el régimen de prescindibilidad a través de un sistema de indemnizaciones, es oportuno pensar en otras medidas para impedir el crecimiento de los índices desocupacionales. La solución es clara, evidente. Se impone crear nuevas fuentes de trabajo y para ello, hay que fomentar otras actividades privadas. Pero ellas no aparecerán a menos que el Estado proceda a estimular vigorosamente un sistema de promoción empresarial y "descongestionamiento" de la metrópoli, lo que no se conseguirá con el simple expediente de "desgravaciones impositivas" que a nadie consiguen seducir. Se debe apelar a otros recursos más contundentes, verbigracia el de la aplicación de tarifas energéticas, de transporte etc., que tengan un carácter preferencial, de fomento. Y a eso habrá que sumar otras medidas que la inventiva de los funcionarios cree para conseguir un fuerte estímulo en la aparición de empresas privadas capaces de absorber la mano de obra vacante.

Visitó San Rafael el ministro de Gobierno

"La Comuna no es deficitaria"

SAN RAFAEL. — Realizó una visita al departamento el ministro de Gobierno, comodoro Teófilo Ramírez Doland, quien durante su permanencia en la zona recorrió los organismos dependientes del ministerio a su cargo. A las 13,30 se hizo presente en la Municipalidad de San Rafael, donde era esperado por el jefe de la Subarea 3315, mayor Luis Fernández, y el comisionado municipal capitán Luis Alberto Stuhldreher. Acompañaba al ministro de Gobierno el jefe de Unidad Regional II de Policía, comisario general C. S. Raúl Alberto Ruiz Soppe.

Grata sorpresa

El ministro fue cordial con el periodismo. Pidió se evitara la labor de las cámaras fotográficas, indicando la función que cumplen en esta emergencia las Fuerzas Armadas, pero en cambio respondió al interes de la gente de prensa sobre los aspectos específicos de su visita al departamento.

"He venido a San Rafael a conocer en principio la Comuna. Me he interiorizado de los problemas de mayor envergadura, y me he encontrado con la grata sorpresa de que el municipio no es deficitario, lo cual es muy importante.

También me trae a San Rafael, la inquietud de conocer aquellos otros organismos que están bajo el ámbito del Ministerio de Gobierno. Y en forma expresa a la Cárcel de Encausados "me he quedado también con una grata impresión, porque dados los medios precarios, sobre todo la infraestructura —es una casa vieja que han alquilado allí— y la mantienen en muy buen estado, hay mucho orden, se trabaja, es decir que se ha llegado de alguna manera a contemplatar, ese aspecto humano del hombre que está sin libertad, y creo que podríamos decir a modo de síntesis, hay una aceptación del hombre que está allí internado, para llevar de la mejor manera posible esta situación tan triste". "Los medios que ellos tienen me han llamado la atención. Una granja aledaña que satisface las necesidades del penal, es general el ordenamiento que he encontrado allí".

"He visitado también la Policía y en ese sentido creo que es poco lo que debo manifestarle a ustedes, es una institución que está dirigida desde Mendoza por mi camarada, el vicecomodoro Santuccione, a quien conocen, y no hay mayores problemas, y la Policía de San Rafael, creo que cumple bien el objetivo que tiene asignado.

Poder Judicial

Dijo luego que también quiso visitar, en forma un tanto particular, las dependencias del Poder Judicial, y aclaró "pareciera quizás un tanto raro, que el ministro de Gobierno esté en el Poder Judicial, pero la finalidad es tratar de detectar aquellos inconvenientes que hayan en ese Poder, en la Segunda Circunscripción Judicial, para poder fundamentalmente agilizar todo lo que a administración de justicia se refiere. Estimo que a través de un reordenamiento del personal, y de una racionalización administrativa adecuada, podremos lograr ese objetivo: la agilización de la justicia".

Se le consultó al titular de Gobierno si estaba satisfecho de su visita a San Rafael y respondió: "plenamente satisfecho por encontrar en las dependencias ese ordenamiento y que se puede cumplir con las tareas bien, y sobre todo porque la Comuna de San Rafael, es una de las pocas, si no la única y aclaro —porque no he visitado otra— que no tiene un saldo en rojo en su presupuesto lo cual es mucho decir, y pueden estar contentos los sanrafaelinos de ello.

General Alvear

Luego explicó que de poder viajar al vecino departamento de General Alvear la visita será de similar finalidad que la cumplida en San Rafael. "Si el tiempo me lo permite voy a visitar allí la comuna, y también las dependencias de la Policía, pero en particular la Comuna". Explicó que tenía intenciones de llegar a Malargüe, pero por falta de tiempo no lo haría y refirió que es su intención recorrer todas las comunas de Mendoza.

Se le consultó sobre la normalización del Poder Judicial, que se encuentra en comisión, y el titular de Gobierno respondió: "El Poder Judicial está en comisión, efectivamente, y una vez que se hagan cargo las autoridades definitivas, el nuevo gobernador entiendo se va a hacer un estudio para definir ya la situación de futuro inmediato, y designar los miembros de la Suprema Corte en forma definitiva. Como ustedes conocen están actuando por subrogantes, de tal manera que esto se va a definir una vez se haga cargo el nuevo gobernador".

Horario de comercio

Por último el ministro de Gobierno anticipó información con respecto al horario del comercio, pese a que hasta ese momento el tema no había sido considerado, y dijo: "Quiero que ustedes sepan que el interventor militar, ha recibido una serie de inquietudes con respecto a este horario continuo de comercio y yo en mi área también las he recibido, en particular de la zona sur, ello ha llevado a que el interventor militar haya establecido que se estudie nuevamente esta situación, para tratar de satisfacer las inquietudes de todos los ámbitos, que no sólo es el comercial sino también el de los mismos empleados. Mendoza tiene una costumbre, los mendocinos también la tenemos: nos gusta almorzar en casa. Yo creo, en forma un tanto personal, que hay sobrados elementos de juicio para poder estudiar este tema, y luego sí tomar una decisión. Estimo que la decisión se va a tomar a breve plazo.

Culto católico

Templo San Juan Bosco. — En este templo se organizan, para el Domingo de Ramos —el 11 de abril— los siguientes actos en homenaje a Cristo Rey: misas a las 7.30, 9, 10.30, 12, 18 y 20. A las 10.30 se agregará al principio de la misa, la bendición de los ramos de olivos que cada persona lleve, para aclamar a Cristo. Esos ramos serán llevados luego a los hogares, para recordar el compromiso de cada familia de fidelidad a Cristo.

Plazo para documentación de taxis

La Dirección de Tránsito y Transporte informó que se conmina por el término de tres días a partir del 12 del corriente, a los propietarios de los vehículos afectados al servicio público de taxis que no han presentado el certificado de póliza de seguros actualizado, para cumplimentar ese trámite.

A tal efecto deberán dirigirse a la Dirección de Tránsito y Transporte.

Llamado a la reflexión sobre ausencias por enfermedad hacen a empleados públicos

Con el título "No es hora de ausencias" la Oficina de Difusión de la Intervención Militar en Mendoza dio a conocer la siguiente información:

"Esta hora argentina no es de ausencias, sino de plena participación en la reorganización del país, convocada por la vía de la comprensión de las causas determinadas del cambio; una hora en que el vocablo sacrificio ha sido colocado, con insistencia, como tramo imprescindible hacia el bienestar nacional, el que llegará pletórico si hay riqueza y orden; porque no habrá riqueza sin producción ni ésta sin inversión y ahorro.

"No es hora de ausencias, en ningún nivel. Y menos en la Administración Pública, provincial y municipal en donde surgieron estadísticas negativas como ésta: hubo durante el año próximo pasado 30.000 partes de enfermos a un promedio de 7 días por agente (excepto magisterio y policía) lo que arroja la alarmante realidad de 210.000 días no trabajados. Llevando los guarismos a valor monetario, el Estado provincial perdió durante el pasado año (en el rubro ausencias por enfermedad) la suma de $ 6.930.000.000 (seis mil novecientos treinta millones de pesos, moneda nacional).

Las causas de esas ausencias fueron diversas y no es el caso analizarlas, pero el daño fue enorme. Es por eso que la subsecretaría de Salud Pública, dependiente del Ministerio de Bienestar Social ha formulado un llamado a la reflexión para que el "justificativo médico" sea requerido sólo en los casos de real impedimento, y a los profesionales, para que los entreguen prestando el máximo de idónea dedicación a fin de no ser sorprendidos en su buena fe. Las transgresiones - advierte el organismo oficial— serán sancionadas con severidad.

"Con sobradas razones la Intervención Militar en Mendoza desea revertir situaciones y hacer de la administración pública un ejemplo de eficiencia en beneficio de la sociedad que costea su funcionamiento. Y así ocurrirá —corporizando la voluntad de todos— porque en esta "hora de la verdad" no caben retaceos a la cuota de responsabilidad, que de cada argentino reclama la meta de grandeza que unánimemente nos hemos propuesto los hijos de esta tierra".

Curso sobre ética del abogado y del juez

El sábado próximo a las 11.30 dará comienzo el curso sobre "Etica del Abogado y del Juez" que ha organizado la Facultad de Ciencias Políticas y Sociales de la Universidad de Mendoza.

El curso, que será dirigido por el doctor Luis E. Sarmiento García, se desarrollará en forma de mesa redonda en el local de la Junta de Estudios Históricos de Mendoza, Montevideo 544. La inscripción recíbese en la secretaría de la facultad, calle Dag Hammarskjöld; se otorgará certificado a quienes asistan al 80 por ciento de las reuniones.

Temas del curso: "El abogado: su misión y actividad", "Práctica profesional libre. Estudio del Derecho y Etica", "La clientela: diversos tipos. La consulta. Remuneración y actividades gratuitas. Sanciones éticas", "El trato del abogado con sus colegas y el juez", "La magistratura judicial: su misión y actividad", "Condiciones éticas para ser juez", "Independencia e inamovilidad de los jueces", "El juez y la política", "Estudio de caso por el juez. Prejuzgamiento y Jury de Enjuiciamiento", "El trato del juez con sus colegas y abogados" y "El abogado y la docencia".

Están suspendidos los subsidios y franquicias para partidos políticos

La Intervención Militar informó que ha sido dictada, en el orden nacional, la ley 21.277 que tiene aplicación en todo el país, mediante la cual se suspende el régimen de subsidios y franquicias para los partidos políticos.

La medida en su parte resolutiva dice textualmente: "Artículo 1º — Déjase en suspenso el régimen de subsidios y franquicias para los partidos políticos a que se refiere el artículo 2º de la Ley 21.018 y el decreto Nº 3557/75.

"Artículo 2º — Por el Ministerio del Interior se dictarán las normas de procedimiento que fueren necesarias.

"Artículo 3º — De forma".

Asimismo, en virtud de lo dispuesto por el artículo 2º de la ley transcripta, el Ministerio del Interior ha dictado la resolución Nº 14 bis que dice: "Visto la Ley Nº 21.277, el delegado de la Junta Militar en el Ministerio del Interior resuelve: Artículo 1º — Suspéndanse a partir de la fecha todas las autorizaciones acordadas a los partidos políticos de exención de pago de tasas y derechos postales y telegráficos a la correspondencia que remitieren (artículo 12º, inciso a) del decreto Nº 2180/71 y decreto Nº 1974/72).

"Artículo 2º — Suspéndense a partir de la fecha las franquicias telefónicas explicitadas en el artículo 12, inciso a) del decreto Nº 2180/71 y decreto Nº 8427/72. Todos los cargos por abonos y comunicaciones telefónicas que a partir de la fecha correspondan por uso de los servicios telefónicos ya instalados de acuerdo a las normas antes citadas, serán por cuenta exclusiva de los usuarios de los respectivos servicios.

"Artículo 3º — Anular a partir de la fecha todos los pases libres "impersonal especial" válidos para los medios estatales de transportes de pasajeros entregados a los partidos políticos en los términos del artículo 12, inciso c) del decreto Nº 2180/71 y decretos modificatorios y ampliatorios; decreto Nº 5553/72 y Nº 3557/75; como así también las autorizaciones para la emisión de pasajes sin cargo establecidas en el artículo 1º del decreto Nº 8677/72.

"Artículo 4º — La Dirección Nacional Electoral paralizará el curso de todo pedido de subsidios fundado en los artículos 7º al 10º del decreto Nº 2180/71, modificado por el Nº 3900/73 y decreto Nº 847/73, modificado por el Nº 953/73.

"Artículo 5º — La Dirección General de Administración, en su carácter de administradora de la cuenta especial "Fondo partidario permanente", no efectuará a partir de la fecha nuevos débitos de los referidos en el inciso a) del decreto Nº 6212/71 y suspenderá el pago de todo subsidio que se encontrare liquidado en los términos de las disposiciones explicitadas en el artículo anterior.

"Artículo 6º — Solicitar a los gobiernos de provincias y Territorio Nacional de la Tierra del Fuego, Antártida e Islas del Atlántico Sud, la adopción de normas similares si existieren disposiciones locales semejantes.

"Artículo 7º — Comuníquese, publíquese, dese a la Dirección Nacional del Registro Oficial y archívese".

Encuentro internacional de rotarios

Son aguardados hoy dirigentes rotarios del Club San Felipe, de Chile, con motivo del séptimo encuentro internacional con el Rotary Club Mendoza Norte, a realizarse durante dos días en nuestra capital.

El programa preparado por la institución anfitriona prevé un agasajo a los visitantes a partir de las 22 de hoy.

Mañana, a las 18, comenzarán las deliberaciones en el microcine de la Municipalidad de la Capital, con el desarrollo del tema: "Apertura del Rotary".

Posteriormente, a las 22, se dará servida una cena en la Asociación Dirigentes de Ventas.

El sábado continuarán las reuniones de trabajo en el microcine municipal. En horas de la noche será ofrecida una cena en las instalaciones del Jockey Club. Luego de la entonación de los himnos de Chile y la Argentina, el doctor Domingo Dante Mastronardi hablará sobre el sexto aniversario del Rotary Club Mendoza Norte. Posteriormente, el presidente de la entidad local, señor Luis Felipe Anzorena, se referirá al encuentro concretado y lo propio hará el titular del Rotary Club San Felipe, señor José Lolas Lolas. La reunión finalizará con una velada danzante.

El domingo en la mañana los visitantes chilenos retornarán a su país, por lo que serán despedidos por directivos y socios de la institución mendocina.

Congreso de andrología en Barcelona

El Instituto de Histología y Embriología de la Facultad de Ciencias Médicas informó que el Primer Congreso Internacional de Andrología, organizado por el Comité Internacional de Andrología (CIDA), se realizará en Barcelona, España, desde el 12 al 15 de julio próximo.

El encuentro reunirá a científicos de distintas nacionalidades interesados en los diversos aspectos de la especialidad que se ocupa de estudiar el aparato reproductor masculino.

Actividad educacional

Educación Musical Sección "C". — La inspectora técnica se reunirá hoy con el personal directivo de las escuelas de su jurisdicción del departamento Maipú. Lo hará a las 10 en el local de la escuela Nº 151 "Justo José de Urquiza". Para mañana, en cambio, convocó al personal directivo de las escuelas de los departamentos Tunuyán, Tupungato y San Carlos. La reunión tendrá lugar a las 10 en el local de la escuela Nº 351 "Vicente López y Planes". A estas reuniones deben concurrir los directores de las escuelas corales números 2 y 4, respectivamente.

Liceo Agrícola y Enológico "Domingo F. Sarmiento". — Los días 12, 13 y 14 de este mes, con horario de 7.30 a 12.30 y de 14.30 a 19.30, se atenderá en la División Alumnos, Emilio Civit 719, ciudad, la inscripción de alumnos para el turno de exámenes especiales que se tomarán durante el mes en curso. Conforme con los términos de la ordenanza 1/73, sólo podrán rendir los alumnos ausentes en el turno de marzo por servicio militar y situaciones afines y quienes adeuden asignaturas para completar su carrera. También podrán hacerlo los alumnos que en condición de libres adeuden hasta dos materias para egresar.

Consejo Nacional de Educación. — La Supervisión de Escuelas Nacionales de Mendoza citó para mañana a directores de escuelas de su dependencia para hacerles entrega del subsidio "Operativo País". A la sede de la Supervisión Seccional, Belgrano 973 ciudad, deben concurrir los directores de las escuelas números 7, 20, 34, 63, 76, 81 y 203. En San Rafael, al local de la escuela Nº 97 deben concurrir los directores de las escuelas números 39, 96 y 166 y en General Alvear, a las 14, director de la escuela Nº 14. Se informó que deben concurrir acompañados por el presidente y el tesorero de la Comisión Cooperadora.

Reunión de directores. — Los directores de las escuelas provinciales números 352, 353, 354, 355, 356, 357, 358, 359, 360, 363, 366, 367, y 368 fueron citados para hoy a las 15. La reunión se efectuará en el local de la escuela "Vicente López".

Suplencia de director. —La inspectora técnica de la sección "D", Rivadavia, ofrecerá mañana la suplencia para la dirección de la escuela Nº 283 "Alfonso Bernal" de Rivadavia. El ofrecimiento lo efectuará a las 11.30 en la sede de Inspección Regional Este, local de la escuela Nº 231 "General San Martín" de San Martín.

Copa de leche. — Los directores de las escuelas de Rivadavia de jurisdicción de la inspección técnica sección "D", deben retirar desde el lunes las bolsas de leche asignadas a sus escuelas. A tal efecto deben concurrir, en horario escolar, a las escuelas Nº 293 "Leonor Ferreyra".

Escuela Nº 238 "Doctor Adolfo Calle". — La Comisión Cooperadora de la escuela realizó la campaña del "Tacho de Uva", entre los vecinos de Nueva California, departamento San Martín. Logró la recolección de 30 quintales de uva mezcla, que la comisión vinificará y la venta posterior del vino ingresará a los fondos de la Cooperadora para gastos escolares.

Escuela de Interpretación y Arte Escénico "Juan José Mollinelli". — Continúa abierta la inscripción para los cursos de declamación, reeducación respiratoria, trastornos en el habla, impostación de la voz y ejercicios para agilitar la memoria. Los interesados pueden anotarse y solicitar mayor información en Biritos 501, Godoy Cruz, de lunes a sábado de 16 a 21.

Inspección de Educación Física Sección "C". Guaymallén y Lavalle. — La inspectora técnica de la especialidad citó para mañana a los directores de las escuelas de Guaymallén y Lavalle. La reunión tendrá lugar a las 9 en el local de la escuela Nº 100 "Guillermo G. Cano", de San José.

Reunión de directores. — Las inspectoras técnicas de las secciones "L" y "M" de Lavalle citaron para mañana al personal directivo, maestras jardineras y maestras de primer grado de las escuelas de sus respectivas jurisdicciones. La reunión se realizará a las 9.30 en el local de la escuela Nº 321 "Juan Galo Lavalle".

Suplencia en enseñanza media. — Mañana se ofrecerán suplencias e interinatos de horas cátedra, en los establecimientos de enseñanza media que se consignan a continuación.

—Escuela Nacional de Educación Técnica Nº 2, Capital, a las 11, seis horas de química y 3 horas de inglés (interinas), turno tarde; 12 horas de dibujo (suplencias), turno noche; 8 horas de geografía (suplencias), turno mañana; tres cargos de maestros de enseñanza práctica (interinos) en la especialidad de mecánica y herrería, turnos vespertino y nocturno y un cargo de preceptor varón, turno diurno.

—Escuela Técnica Nº 2 de Electricidad y Electromecánica, segundo llamado, 4 horas de radiocomunicaciones de 8º año, zona 20 grupo 18. El ofrecimiento se efectuará a las 20.30.

—El lunes se ofrecerán los siguiente interinatos y suplencias. Escuela Técnico Industrial "Emilio Civit", Maipú, a las 15, cinco horas de matemáticas de 1º año; a las 15.30, cuatro horas de canalizaciones y centrales eléctricas de 6º año, electricidad; a las 16, cinco horas de química general de 5º año, petroquímica y a las 16.30, nueve horas de economía y contabilidad anlicada de 5º año, mecánica, electricidad y petroquímica.

—Escuela Técnica Experimental Nº 4, Barrio General San Martín, a las 17, tres horas de geografía de 2º año; 3 horas de geografía de 3º año y 3 horas de historia de 3º año (suplencias). Los aspirantes deben presentar bono de puntuación y certificados de buena conducta y de buena salud.

—Escuela Nacional de Educación Técnica Nº 1 de Palmira, a las 20, dos horas de literatura, turno nocturno.

—Escuela Superior de Bellas Artes, a las 20, en Patricias Mendocinas y Pedro Molina, ciudad, dos horas de geografía de 1º año, truno tarde y dos horas turno noche; dos de geografía de 2º año turno tarde y dos horas turno noche.

—Escuela de Bachillerato Técnico Agrario Nº 7, Vista Flores, Tunuyán, a las 14, en el local escolar de San Martín 808, Vista Flores, segundo llamado, cinco horas de matemática de 4º año, 3 horas de matemática de 5º año y 3 horas de física II de 5º año (remplazos). Los aspirantes deben presentar certificado de buena conducta y de buena salud expedido por la Dirección de Asistencia Médico Social.

Suplencias en enseñanza primaria. — Hoy se ofrecerán remplazos en las escuelas primarias provinciales que se consignan a continuación.

—Escuela Nº 29 "Julio César Raffo de la Reta", Capital, a las 15, un cargo de maestra de enseñanza común, turno tarde.

—Escuela Nº 51 "Doctor Guillermo Rawson", Godoy Cruz, a las 10 un cargo de maestra de enseñanza común turno tarde, desde 16.955 puntos.

—Escuela Nº 60 "Juan Francisco Cobo", Godoy Cruz, a las 13, un cargo de maestra de música desde 19,730 puntos.

—Escuela Nº 83 "Manuel F. Sayanca", Guaymallén, a las 10, un cargo de maestra de enseñanza común.

—Escuela Nº 95 "Francisco Arias", La Pega, Lavalle, a las 13,30, un cargo de maestra de manualidades.

—Escuela Nº 109 "Bautista Grosso", Villa Nueva, a las 11 un cargo de maestra de enseñanza común desde 14.032 puntos.

—Escuela Nº 149 Barrio Jardín, Las Heras, a las 10.30, un cargo de maestra directora.

—Escuela Nº 203 "Teresa O'Connor", Chacras de Coria, a las 11, un cargo de maestra de música.

—Escuela Nº 235 "José D. Bolaños", San Martín, a las 10, un cargo de maestra de enseñanza común desde 23.482 puntos.

—Escuela Nº 239 "España", San Martín, a las 14 un cargo de maestra de enseñanza común.

—Escuela Nº 256 "Facundo Quiroga", Alto Chapanay, San Martín, a las 10 un cargo de maestra de enseñanza común.

—Escuela Nº 264 "Ricardo A. Day", Junín a las 13.30, dos cargos de enseñanza común desde 26,850 puntos.

—Escuela Nº 287 "Miguel Escorihuela", Andrade, Rivadavia, a las 14.30, un cargo de maestra jardinera.

—Escuela Nº 328 "Ramón Arrieta", Gustavo André, Lavalle, a las 13.30, un cargo de maestra de enseñanza común.

—Escuela Nº 411 "9 de Julio", Chilecito, San Carlos, a las 13.30, un cargo de maestra de enseñanza común.

—Escuela Nº 2-N "Juan E. Pedernera", Capital, a las 20 un cargo de maestra de enseñanza común.

—Escuela Nº 4-D "Simón Semorille", Guaymallén, a las 10 un cargo de maestra de grado especializada en educación diferenciada.

—Escuela Nº 29-D de Ortofonía y Sordos, de Las Bóvedas, San Martín, a las 11 un cargo de maestra de grado en la especialidad.

—Mañana a las 8.30, en la escuela Nº 110 "María Celsa Basaure de Martínez", Guaymallén, un cargo de maestra jardinera turno mañana.

Pagarán subsidios a colegios particulares

La Tesorería escolar de la Dirección General de Escuelas pagará hoy los subsidios destinados a los colegios particulares. De conformidad a lo dispuesto por decreto 83/76. Dicho organismo efectuará los depósitos correspondientes.

Jubilaciones

Ex Caja de Servicios Públicos Informó la gerencia de la sucursal Mendoza del Banco Hipotecario Nacional que el próximo lunes, de 18 a 20, pagará los haberes correspondientes a los jubilados y pensionados de la Ex Caja de Servicios Públicos. Los beneficiarios que no concurrieran en el día y horario indicados, podrán hacerlo desde el 13 y hasta el 26 de este mes, únicamente en horario normal de 8.30 a 11.30.

Hallan nueva forma de combatir a vinchuca y el Mal de Chagas

La destrucción del insecto por las vías respiratorias

Se ha encontrado una nueva forma de combatir la vinchuca, insecto trasmisor del llamado "Mal de Chagas-Mazza". La revelación —hecha por científicos argentinos— significará sin duda un paso trascendental para la eliminación de este temible flagelo que en la Argentina afecta actualmente a alrededor de dos millones de sus habitantes; en tanto que en Latinoamérica se calcula que existen unos 20 millones de casos. El importante hallazgo es obra del Instituto de Investigaciones Científicas y Técnicas de las Fuerzas Armadas de nuestro país en cuyos laboratorios se ha revelado la nueva manera de combatir con eficacia la vinchuca: su destrucción por las vías respiratorias. La investigación estableció, efectivamente, que la mejor vía de penetración de los insecticidas en las vinchucas es la vía respiratoria.

Hasta ahora los ataques contra el animal venían efectuándose mediante sustancias líquidas, las cuales no siempre llegan con plenitud a todos los espacios —principalmente los más recónditos— donde anida y desova la vinchuca.

Los ensayos con insecticidas gaseosos como el bromuro de metilo, anhídrido sulforoso, humo de azufre, etc., llevados a cabo en los laboratorios del instituto militar, demostraron la destrucción de larvas y huevos de vinchuca en pocos minutos en los lugares más impenetrables de sus nidos donde no llegan los insecticidas líquidos.

Un informe que acompaña los resultados del trabajo señala que los riesgos sobre la salud humana son similares a la mayoría de los insecticidas comunes manejados siempre por personas expertas en pulverizaciones sanitarias. Se eliminan de la vivienda por simple ventilación y no dejan residuos nocivos. Algunos de estos insecticidas gaseosos, como el bromuro de etilo, se emplean actualmente contra el gorgojo de los granos, sin dificultades.

Acción oficial

Con esta revelación, las autoridades sanitarias nacionales van a intensificar ahora la acción contra la vinchuca y el Mal de Chagas, según una reciente información del Ministerio de Bienestar Social de la Nación, a través de la Secretaría de Estado de Salud Pública.

La acción oficial será básica, sin duda, porque la proliferación de los insectos está estrechamente vinculada a una realidad económica, social y cultural de bajo nivel. Esta situación favorece el desarrollo de esta plaga generalizada, en casi todo el continente. La vinchuca es un huésped peligroso del hombre con menores recursos que, involuntariamente, le da casa y comida.

Trasmisión del mal

La vinchuca es la causante de una infección muy seria que lesiona especialmente el corazón y otros órganos, como los del aparato digestivo. Se trata de un parásito pequeño que no se ve a simple vista, el "trypanosoma cruzi", que una vez introducido en el cuerpo, circula en la sangre, se multiplica intensamente en los tejidos y se fija preferentemente en el corazón.

Para alimentarse, la vinchuca pica a personas o animales enfermos y junto con la sangre absorbe los trypanosomas que luego se reproducen en sus intestinos en una forma realmente notable por la rapidez y cantidad.

Si después de unos días pica a personas o animales sanos, deja sobre la piel la materia fecal que contiene millares de microbios. La picadura produce comezón e incita al rascado que a su vez origina imperceptibles lastimaduras, por las que los trypanosomas penetran con mayor velocidad y facilidad, aumentando la infección. Se sospecha que las deyecciones de las vinchucas contaminan también los alimentos, pudiendo ser otra vía de transmisión.

Profilaxis

En el país existen fichadas actualmente unas 4.000 personas que manifiestan lesiones en el corazón a raíz de haber sido infestadas por el trypanosoma cruzi. La medicina diagnostica la dolencia por el examen de sangre. En la profilaxis del Mal de Chagas hay que realizar dos rociados de insecticidas o gamexane, por lo menos, en todos los lugares habitados donde se suponga que vive o se descubra la vinchuca. Luego debe mantenerse "una policía sanitaria de focos" para el sostenimiento de la campaña.

Chagas - Mazza

Uno de los centros médicos con mayor experiencia sobre este mal es la Misión de Estudios de Patología Regional Argentina, en la provincia de Jujuy, donde supo trabajar el doctor Salvador Mazza, quien juntamente con el brasileño Carlos Chagas, figuran en la historia del descubrimiento de la enfermedad que hoy lleva el nombre de ambos.

El doctor Chagas fue enviado a trabajar a un villorio en el interior del estado de Mina Gerais. Tenía 29 años. La gente moría de una enfermedad desconocida, pero él pudo observar que el parásito de la enfermedad coexistía en las vinchucas que los brasileños llama en portugués "chupoes" o "barbeiros".

Entidades de bien público

Rotary Club Luján de Cuyo. Hoy, a las 21.30, la entidad efectuará una reunión cena en España 110. En la oportunidad, la charla de clasificación será desarrollada por el señor Alberto Zogbi y el minuto rotario estará a cargo del señor Reinaldo Berazategui.

Rotary Club Las Heras. — Hoy, a las 21.30, en calle Belgrano 525, Las Heras, la entidad realizará su habitual reunión cena semanal. El boletín estará a cargo del señor Francisco Pérez Fernández, la charla de la noche será ofrecida por el padre Héctor Gimeno y el informe de secretaría lo brindará su titular, señor Mario Tosatti.

Rotary Club Rodeo de la Cruz. — La reunión habitual se realizará en el salón de la capilla Nuestra Señora del Carmen; en su transcurso habrá un foro para las conclusiones de las preguntas de la conferencia de distrito.

Rotary Club Mendoza Oeste. — Hoy a las 21 horas en el Jóckey Club Mendoza se realizará la reunión de foro dispuesta por la Gobernación del Distrito 486 para tratar sobre la conferencia bidistrital a realizarse en Santa Rosa de Calamuchita los días 23, 24 y 25 de abril.

Universidades

Juan Agustín Maza

Facultad de Ingeniería. Departamento de Química Industrial. — Se llamó a concurso de antecedentes a los profesores de la Universidad, para cubrir las siguientes vacantes en la carrera de Licenciatura en Química Industrial: un profesor titular interino para la cátedra de bromatología; un profesor titular interino para la cátedra de microbiología industrial; un jefe de trabajos prácticos interino para la cátedra de bromatología; un jefe de trabajos prácticos interino para la cátedra de procesos unitarios y un jefe de trabajos prácticos interino para la cátedra de química analítica II. Los interesados pueden solicitar mayor información en el decanato de ingeniería.

Facultad de Antropología Escolar

Reuniones. — Mañana se llevarán a cabo las siguientes reuniones: a las 21, de los integrantes de área Histórico - Filosófica - Político y Social; a las 20.30, los profesores y los delegados alumnos del área de psicología y a las 19, los profesores y delegados alumnos del área de educación diferenciada.

OSN distribuye boletas para regularizar cobros

Obras Sanitarias de la Nación, ha iniciado en todo el país, el operativo "Regularización de cuentas corrientes y cobro de deuda impaga hasta el tercer trimestre de 1974". Los usuarios que figuran en los archivos con deuda pendiente, recibirán en sus domicilios las facturas pertinentes. Figuran en ellas los períodos adeudados, código de servicio, origen de la deuda, ubicación del inmueble, nombre y apellido del propietario, agente judicial pertinente y domicilio del mismo, horario de atención y fecha de vencimiento de la factura.

Aquellos propietarios que no recibieran su factura, no deben preocuparse —señala el informe oficial— en tanto ello implica que a esa fecha (junio de 1974) sus cuentas corrientes se encontraban sin saldo.

Cómo proceder

Recibida la factura, el usuario debe proceder de acuerdo a las siguientes indicaciones, según los casos:

1) Si al recibir la factura, constata que ya ha pagado antes total o parcialmente lo que allí se señala o si se tiene alguna observación que formular, se solicitó que los particulares recurran antes de la fecha fijada para el vencimiento a la oficina del agente judicial (cuyo nombre y domicilio se especifica en la boleta), para exhibir comprobantes de pagos o las constancias que acrediten la existencia de situaciones particulares.

2) Para las facturas que no hayan sido pagadas antes, se pidió sean canceladas en el Banco de Mendoza, en casa matriz o sucursales, antes de la fecha indicada como vencimiento. De proceder así, no solo se evitará la acumulación de intereses sino que se beneficiará con la exención de honorarios por las ejecuciones fiscales.

BANCO REGIONAL DE CUYO S. A.

De conformidad a lo dispuesto por los artículos 6º, 7º, 16º y 21º de los estatutos sociales y 237º de la Ley de Sociedades Comerciales, convócase a los señores accionistas a la 18ª asamblea general ordinaria para el día 23 de abril de 1976, a las 19 horas, en primera citación, en el local del banco, Av. San Martín 841 de la ciudad de Mendoza, a objeto de considerar el siguiente ORDEN DEL DIA:

1º) **Aumento de capital social en la suma de ocho millones quinientos mil pesos (art. 188 LSC).**

2º) **Designación de dos accionistas para que en representación de la asamblea redacten y suscriban el acta.**

El Directorio.

Nota: Para asistir a la asamblea los señores accionistas deberán retirar la boleta de entrada hasta tres días antes del fijado para la misma. Los suscriptores en mora no tendrán derecho a votar por las acciones en mora (art. 12º y 18º de los estatutos).

2|4|F|58373|8|4|A

MINISTERIO DE ECONOMIA

CORPORACION DE EMPRESAS NACIONALES

HIDRONOR S. A.

HIDROELECTRICA NORPATAGONICA SOCIEDAD ANONIMA

REGISTRO DE CONTRATISTAS EN GEOFISICA

Se llama a la inscripción de firmas especializadas en Geofísica aplicadas a obras de ingeniería.

Los trabajos se realizarán en el área del Comahue, Provincias de Río Negro y Neuquén. La fecha de de inscripción será hasta el día 30 de abril de 1976.

Para informaciones y consultas: dirigirse a nuestras oficinas de Cipolletti, en Yrigoyen 379 - 10º Piso - Subgerencia de Estudios y Proyectos.

6|4|F|59205|8|4|A

Citaciones en el Ministerio de Trabajo

La Intervención Militar en la delegación del Ministerio de Trabajo informó que las personas que se mencionan deberán concurrir con ssu documentos de identidad a la oficina de Inspección y Vigilancia; Juan Mollica, Miguel Abaca, Fortunato Rafaelle, Clara Nacarato de Díaz, Manuel Hullpán, Bernardo Díaz, Juan Osvaldo Quiroga, Roberto Soria, Carlos Soria, Luis Verdugo, Víctor Ledesma, Exequiel Muñoz,Juan Bustos y Santos Humberto Rojas. Las personas mencionadas deberán presentarse en San Martín 2160, 2º piso, ciudad, de 7.30 a 13.30, de lunes a viernes. Los asuntos por los que se los cita se les comunicará al presentarse.

También deberán presentarse a la sección Accidentes del mencionado ministerio, Alberdi 250, San José, Guaymallén, cualquier día hábil, de 7.30 a 13.30 y en el mismo horario, pero en asesoría letrada, San Martín 2160, ciudad, deberá presentarse el señor José Agustín Muñoz.

Subsidios para la reparación de escuelas

La Intervención Militar en Mendoza dispuso la entrega de subsidios que serán invertidos en la reparación y construcción de edificios donde funcionen escuelas del Ministerio de Cultura y Educación de la Nación.

La nómina de las escuelas beneficiadas es la siguiente: Nº 7, de Villa Seca, Maipú, $ 60.000; Nº 54 de Cacheuta, Luján, $ 50.000; Nº 20, La Verde, Rivadavia $ 60.000; Nº 66, Atuel Norte, San Rafael $ 50.000; Nº 63, Chacras de Coria, Luján $ 35.000; Nº 14, Alvear Oeste, General Alvear $ 60.000; y Nº 81, El Plumerillo, $ 100.000.

Amplían 30 días los contratos de temporarios

El interventor militar en la Provincia de Mendoza, en acuerdo de ministros, ha considerado la situación de numeroso personal temporario o contratado que ha prestado servicios en el mes de marzo en curso, sin el correspondiente decreto autorizante. Mediante decreto número 130 se ha dispuesto, con carácter de excepción y por esta única vez, la renovación hasta el 30 del presente mes de los contratos de locación de servicios del personal cuyo término se produjo el 31 de diciembre de 1975 y que se prorrogó hasta el 29 de enero. Esta prórroga regirá solamente para el personal que continuó prestando servicios desde el 1º de marzo de 1976 y siempre que esos servicios estén debidamente comprobados y conformados por los responsables de los organismos donde se prestaron.

Actuaciones en la Dirección de Comercio

El cuerpo de inspectores de la Dirección de Comercio de la provincia desarrolló intensa labor durante la jornada de la víspera. Se realizaron 28 notificaciones por multas aplicadas que suman un total de $ 75.000 y fueron levantadas las intervenciones a los siguientes comercios: mercado de Jorge Buzzaqui y Orlando Rodríguez, de San Martín 1071, Godoy Cruz; almacén por mayor de Nicolás Pérez Ugarte e hijos y compañía; Rioja 106, ciudad; depósito Juan Novoa, Rivadavia 165, ciudad; almacén por mayor Castro y Lombardich, 12 de Febrero 3124, ciudad y almacén mayorista de José Carlos y Roberto Moya, Correa Saa 835.

Maniobra contra la población hospitalaria

Informó la Dirección de Difusión que en el Ministerio de Bienestar Social de la Provincia se ha detectado una maniobra tendiente a provocar el desabastecimiento de víveres en hospitales y centros asistenciales, que iba a culminar en la adquisición directa, por una cifra abultada, en vez del pertinente llamado a licitación pública.

Las autoridades de la Intervención Militar, tras comprobar el hecho gestado durante la anterior administración, dispuso actuar de inmediato. Por una parte se efectuará una provisión de emergencia para solucionar el problema existente y por la otra se ordenó el llamado a licitación pública en plazo perentorio, para la provisión de víveres por el monto restante, necesario para dejar normalizado el racionamiento de la población hospitalaria.

Horario discontinuo en Valle de Uco

La mayoría del comercio de los tres departamentos que comprenden el Valle de Uco, Tunuyán, Tupungato y San Carlos, observa desde ayer el horario discontinuo: de 8.30 a 12.30 y de 15.30 a 19.30.

Dirigentes de la Cámara de Comercio, al ser consultados acerca del horario adoptado por algunos comerciantes para la apertura y cierre de sus establecimientos, manifestaron que la mayoría de sus asociados ha respetado el horario continuado. No obstante añadieron que algunos comerciantes han mantenido, presumiblemente de acuerdo con sus empleados, el horario discontinuo que ha regido durante el verano.

En lo que respecta a San Carlos, se supo que el comercio en general acató el horario continuado de atención al público.

El primer trasplante de riñón se efectuó ayer en nuestra provincia

En el hospital Central, un equipo de médicos mendocinos efectuó ayer, en horas de la mañana, el primer trasplante renal en la provincia.

De la importante intervención quirúrgica recibimos confirmación a última hora de la tarde, y hasta ese momento los médicos aseguraron una evolución satisfactoria de los pacientes. Se trata de dos hermanos, respectivamente, de 48 y 50 años, uno de ellos con esos órganos vitales imposibles de recuperar al buen funcionamiento. Reiteramos, hasta el momento de nuestra consulta, tanto el donante como el receptor se encontraban en perfecto estado de salud.

Respecto de proporcionar mayores detalles sobre la intervención, los facultativos desearon esperar un tiempo prudencial, decisión que se relaciona con la evolución de los pacientes y la inquietud de ofrecer un panorama más preciso y completo de este significativo acontecimiento científico para Mendoza.

La tenencia de armas

La Intervención Militar advirtió a los distintos organismos de Estado que deben dar estricto cumplimiento a las órdenes impartidas oportunamente sobre la declaración de tenencia de armas.

Esta disposición se ajusta a los términos del decreto nacional Nº 14 dictado por la Junta Militar el 26 de marzo pasado, con vigencia por el término de treinta días.

El artículo tercero de la medida dispone "Todos los organismos de Estado y empresas a su cargo deberán notificar dentro de los 15 días al Registro Nacional de Armas, sobre las armas que, habiendo sido denunciada o no su tenencia, se encuentren en poder de quienes hayan cesado en su función o en poder de terceros".

El artículo siguiente expresa: "Todo organismo oficial (nacional, provincial o municipal) que no hubiere denunciado las armas de que dispusiera, deberá comunicarlo al Registro Nacional de Armas en el término que éste establezca".

Presentación de certificados de escolaridad

El Ministerio de Cultura y Educación informó que de acuerdo a lo que dispone la ley 3.602 en su artículo 11, anualmente y hasta el 30 de abril, toda persona que se crea comprendida dentro del beneficio de escolaridad que acuerda el citado texto legal deberá acreditar fehacientemente mediante certificación expedida por la autoridad escolar competente el grado que cursa el alumno, indicando si se trata de alumno regular.

A objeto de agilitar el trámite de recepción por parte del departamento de Liquidaciones, el director de cada establecimiento notificará de la presente resolución al personal bajo su dependencia, el que deberá presentar ante esa dirección los comprobantes para que por su intermedio sean remitidos al departamento mencionado.

Para que la documentación requerida se encuentre antes del 30 del corriente mes en Liquidaciones, los directores de escuelas fijarán los plazos necesarios a su personal. Obtenidos los distintos certificados deberán remitirse en forma conjunta y con nota de estilo en la que constará la nómina del personal y certificados que acompaña.

No se efectuará el pago del beneficio que acuerda la ley a quienes en el plazo establecido no dieran cumplimiento con los requisitos establecidos.

Medidas sobre transportes escolares

La Dirección de Tránsito y Transporte hace saber a las personas responsables de los establecimientos educacionales estatales y privados y a los padres de los alumnos que requieran los servicios del transporte infantil escolar, que deberán exigir a los transportistas estar habilitados para ese servicio.

La medida se solicita como consecuencia de haberse constatado que personas no autorizadas realizan el transporte de niños de guarderías, jardines de infantes y escuelas primarias, lo cual va en perjuicio de la seguridad e integridad física de los pequeños usuarios, toda vez que los referidos prestatarios no han cumplido con las disposiciones legales vigentes para el otorgamiento de la documentación necesaria para este tipo de servicio, como son la póliza de seguros, conductor habilitado en categoría Profesional Simple Escolar, libreta sanitaria, certificados de antecedentes policiales y judiciales, vehículo en condiciones y desinfección mensual.

Asimismo, la citada repartición comunicó que toda persona o institución interesada en prestar servicios de referencia deberá concurrir a las oficinas de esa dirección para interiorizarse de los trámites que se deben efectuar para la obtención de la autorización correspondiente.

Confección de la declaración jurada de bienes

Los ex funcionarios que deben presentar declaración jurada de bienes patrimoniales, conforme lo dispuesto por la Intervención Militar en Mendoza, deberán concurrir a la Escribanía General de Gobierno, situada en Chile 734, ciudad, donde serán asesorados sobre la forma cómo confeccionarla.

Una vez redactada, las declaraciones deberán ser entregadas en la Secretaría General de la Intervención, ubicada en el cuarto piso del Palacio de Gobierno, cuerpo central, donde se dará el recibo correspondiente.

Niños y granadas

"Dos niños murieron en Buenos Aires al desarmar una granada, de alto poder, que encontraron en la calle. Tenían 6 y 4 años de edad...".

"La noticia, sobrecogedora, apareció hace pocos días en todos los diarios del país. Y se oprimieron los corazones de todos los padres; se comentó con indignación y angustia el anónimo asesinato de la abominable subversión armada y un hogar, argentino, se quedó en silencio, sin la algarabía de dos pequeñas vidas asomándose a la Patria de sus progenitores..!

"Para que los niños argentinos no encuentren más granadas dejadas ex-profeso por los asesinos sin Patria es que todos, absolutamente todos los ciudadanos dignos de este gran país, hemos emprendido su reorganización..!".

Oficina de Difusión

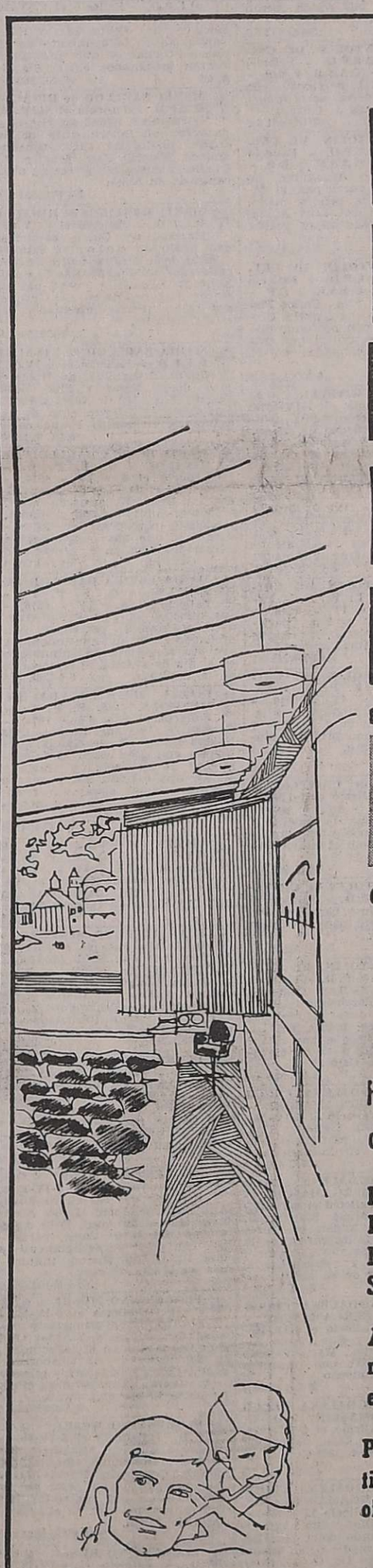

EL SONIDO PROFUNDO, BRILLANTE, DISTINTO de la BUENA MUSICA,

encuéntrelo en

FM (frecuencia modulada) de LV 10 RADIO de CUYO

que HOY a las 21 desde el

AUDITORIUM GALLI

habilitará sus FLAMANTES EQUIPOS DE MODULACION de FRECUENCIA, para halago de la inmensa platea del aire.

Para esta INAUGURACION, actuará: el CORO de CAMARA de la U.N.C., bajo la dirección del maestro Carlos W. Barraquero, y el público tendrá libre acceso al Auditorium Se ruega puntualidad.

Además, la emisora ha programado una serie de audiciones musicales grabadas que también se transmitirán desde el Auditorium.

Posteriormente, una vez por semana y en directo se emitirán los conciertos que la Escuela Superior de Música ofrece en el Auditorium.

casa Galli como siempre, en el progreso musical y técnico de Mendoza

SAN MARTIN 1178

AUDINAC SONIDO PERFECTO

phonogram S.A.I.C.

CBS

MUSIC HALL

MICROFON argentina s. a.

EMI ODEON

LORETI y CIA.
TRADICIONAL DISTINCION Y ECONOMIA EN SERVICIOS FUNEBRES
SAN MARTIN 571 - Tel. 292219 - MENDOZA
DEPOSITO: ALBERDI 330 - Tel. 214407

AVISOS FUNEBRES

SEPELIOS

ANTONIO LOMBARDO
Q. E. P. D.
Falleció el 7-IV-1976
C. A. S. R. y B. P.

Hijos: Liboria, Sebastián, Rosario y Vicente; hijos políticos: Angel Muratore, Ana Russo, Silvio Graziotin y Emma Arroyo; primos, sobrinos, nietos, bisnietos y demás deudos, participan su fallecimiento e invitan al sepelio hoy a las 17 al cementerio de Capital. Casa de duelo: Lavalle 1736. San José. Servicio: Boschin Hnos. Villa Nueva. 7|4|F|15867|8|4|D

ANTONIO LOMBARDO - Q.E.P.D. - Falleció el 7-IV-1976. - Modesto Chavero y Flia., participan con profundo pesar su fallecimiento e invitan al sepelio de sus restos. 8|4|C|278|8|4

ANTONIO LOMBARDO. - Q. E. P. D. - Falleció el 7-IV-1976. - Américo y Duilio de la Torre participan con dolor el fallecimiento del nono. 8|4|C|340|8|4

ANTONIO LOMBARDO. - Q. E. P. D. - Falleció el 7-IV-1976. - Juan José Chiconi y sra., Julio Chaab y sra., Oscar y Miguel Aulagle y sus respectivas familias participan con profundo dolor su fallecimiento e invitan al sepelio de sus restos. 8|4|C|425|8|4

ANTONIO LOMBARDO. - Q. E.P.D. - Falleció el 7-IV-76. - Sus vecinos: Antonio Corrales y Flia., Pedro Pizzuolo y Flia., Flia. Scaffidi, Flia. Araujo, Sáenz, Marmolejo, Fuentes, Merino, Catalana, Quiroga, Jalef, Bustos, Gutiérrez, Jorge Aubone, De la Llana, Marchesky y Burrelo, participan con profundo dolor su fallecimiento e invitan al sepelio de sus restos. 8|4|C|445|8|4

ANTONIO LOMBARDO. - Q. E.P.D. - Falleció el 7-IV-76. - Francisco Gómez Santos y familia y Bobinajes Milton, participan con profundo dolor su fallecimiento e invitan al sepelio de sus restos. 8|4|F|59763|8|4

ANTONIO LOMBARDO. - Q.E. P.D. - Falleció el 7-IV-76. - Alberto Peña y Flia., participan con pesar su fallecimiento e invitan al sepelio de sus restos. 8|4|F|56054|8|4

ANTONIO LOMBARDO. - Q.E. P.D. - Falleció el 7-IV-76. - Imprenta Murialdo y personal, participan el fallecimiento del padre de su titular Sr. Sebastian Lombardo e invitan al sepelio de sus restos. 8|4|F|56054|8|4

ANTONIO LOMBARDO. - Q.E. P.D. - Falleció el 7-IV-76. - Mario Manganini y Flia., participan con pesar el fallecimiento del padre de su compadre Sr. Sebastián Lombardo e invitan al sepelio de sus restos. 8|4|F|56054|8|4

ANTONIO LOMBARDO. - Q. E. P. D. - Falleció el 7-IV-1976. - C.A.S.R. y B.P. - Suriani Hnos. y Giménez S. R. L., participan el fallecimiento del padre de su dilecto amigo Sebastián Lombardo e invitan al sepelio de sus restos. 8|4|F|5606|8|4

ENRIQUETA MARAVILLA. - Q.E.P.D. - Falleció el 7-IV-76. - Oscar Ruiz y flia., participa con profundo pesar su fallecimiento e invitan al sepelio de sus restos. 8|4|C|500|8|4

ANTONIA REY DE SANCHEZ
Q. E. P. D.
Falleció en Córdoba el
6-IV-1976.
C.A.S.R. y B.P.

Sus hijos: María Luisa, Cleotilde, Antonia Margarita y Antonio Vicente; sus hijos políticos: Manuel E. Espinosa, Juan Carlos Brizuela, Lider Raúl Chiappero y María Cristina Azcona; sus nietos: Gerardo y Marcelo Espinosa, Ana María, Juan Carlos y Mariana Inés Brizuela, Raúl Alejandro, María Cecilia, Ana Beatriz, María Elena y Pablo Mauricio Chiappero, Diego Antonio, María Verónica y María Cristina Sánchez; sus hermanos: Francisca, Manuel, Clotilde, Julio, Filomena, Desiderio, y Elio Rey; los hermanos políticos: Concepción Platero, Francisco Gómez, Dolores Martín, María López, Miguel Palou, Dolores Calvo, Noelia Porta, Augusta Sánchez Vda de Arévalo y Antonio Sánchez, sobrinos y demás familiares participan su fallecimiento e invitan al sepelio de sus restos que se efectuará hoy a las 10 hs. en el cementerio de Rodeo del Medio. Casa mortuoria: calle Dr. Julio Lemos 129, de Godoy Cruz. Servicio Cocheria. Timonieri, Calderón y López. 8|4|F|56063|8|4

NICOLAS AGUER
Q.E.P.D.
Falleció el 7-IV-1976
C.A.S.R. y B.P.

Su esposa: Celia Toyos; hijos: Dr. Ramón Nicolás y Alberto Oscar; hija política: Amalia Cristina Re de Aguer; hermanos políticos: Manuel Américo, María Isabel y Oscar Toyos; nietita: Gabriela Cristina, tios, primos, sobrinos y demás deudos, participan su fallecimiento e invitan al sepelio de sus restos hoy, a las 18 horas, en el cementerio de Godoy Cruz. Casa mortuoria: 1º de Mayo 934, Barrio Laprida. Godoy Cruz. Servicio: Casa Flores. 8|4|C|501|8|4

NICOLAS AGUER. - Q.E.P. D. - Falleció el 7-IV-76. - Roberto J. González y Olga Sánchez de González, participan con profundo dolor el fallecimiento del padre de sus dilectos amigos Ramón y Alberto. 8|4|C|508|8|4

NICOLAS AGUER. - Q.E.P. D. - Falleció el 7-IV-76. - El personal de Tesorería del Banco de Previsión Social, casa matriz, participa el fallecimiento del padre de su querido compañero Alberto Aguer e invita al sepelio de sus restos. 8|4|C|506|8|4

JUANA PEREZ VIUDA DE ORTIZ
Q.E.P.D.
Se durmió en la paz del Señor
El 7-IV-1976
C.A.S.R. y B.P.

Sus desconsolados hijos: Cecilio, Oscar, Benito Perez; hijas políticas: Alicia Chescotta, Elsa Fossati, tíos, primos, sobrinos, nietos y demás deudos, participan con profundo dolor su fallecimiento e invitan al sepelio de sus restos que se efectuará hoy, a las 18 hs en el cementerio de la Capital. Casa de duelo: Alpataca 1502, Ciudad. Servicio: Cocheria San Miguel. 8|4|C|509|8|4

JUANA PAULA PEREZ DE ORTIZ. - Q. E. P. D. - Falleció el 7-IV-1976. - El personal directivo, docente, administrativo, de servicio y alumnos de la Escuela C-3 Nocturna "Molinero Tejeda" de Las Heras participan con profundo pesar el fallecimiento de la madre de su profesor Benito Emiliano Pérez e invitan al sepelio de sus restos. 8|4|F|56061|8|4

JUANA PAULA PEREZ DE ORTIZ. - Q. E. P. D. - Falleció el 7 - IV - 1976. - Los compañeros de trabajo de su hijo Oscar Angel Ortiz, del Ministerio de Gobierno: Carlos Cuadra, Roberto Castro, Manuel Contrafatto, Luis Laprida, Cayetano Aiello, Rafael Da Peña, Victor Puebla, Amalia de Cozzo, Sabina Stagnaro, Beatriz de Santarrosa, Silvia de Rossignoli, Ana de López, Elsa Villegas Campos, Graciela de Viola, Alicia de Moyano, Luisa de Révora, Carmen de López, Ester de Asensio, María Eugenia Candela, Lucía de Alcaraz, Rosa Vargas, Roberto Corradi, Agustín Prado, José Pastrán, Emilio Jofré, Luis Lucero, Juan Calandria, Lino González, Bernardino Bazán, Juan Ibañez, Rodolfo Aloisis, participan su fallecimiento e invitan al sepelio de sus restos. 8|4|C|489|8|4

JUANA PAULA PEREZ DE ORTIZ. - Q. E. P. D. - Falleció el 7 - IV - 1976. - Los compañeros de trabajo de su hijo Oscar Angel Ortiz, en el Ministerio de Gobierno (turno mañana), participan su fallecimiento e invitan al sepelio de sus restos. 8|4|C|488|8|4

JUANA PAULA PEREZ DE ORTIZ. - Q. E. P. D. - Falleció el 7 - IV - 1976. - S. E. el señor Ministro de Gobierno, Sres. Subsecretarios de Gobierno y Municipalidades y de Justicia, funcionarios y empleados del Ministerio de Gobierno, participan el fallecimiento de la madre de su compañero de trabajo Oscar Angel Ortiz e invitan al sepelio de sus restos. 8|4|C|487|8|4

JOSE MONTALTO GROSSO
Q.E.P.D.
Falleció el 7-IV-1976

Sus hijos: Sebastián, Cayetana, Miguel, Rosita; hijos políticos: Yoly G. de Montalto, Mercedes Lidia Orozco, Raúl Lobo, Ernesto Scharff, Elena Houlné; hermanos: Miguel, Francisco, Gaetano; nietos, bisnietos, sobrinos y demás familiares, participan con profundo dolor su fallecimiento e invitan al sepelio de sus restos hoy, a las 18,30 hs. en el cementerio de la Capital. Casa de duelo: Avenida España 3292. 8|4|C|515|8|4

EVANGELINA CHACA Vda. de PEREYRA. - Q.E.P.D. - Falleció el 7-IV-76. - C.A.S.R. y B.P. Sus desconsolados hijos: Pedro Agustín, Carlos Enrique, Evangelina, Nélida, Luis, Celeste, Gerardo, José y María de las Mercedes; hijos políticos: Elsa Millán, Adriana Ruiz, Julio Calderón, Julia Malla, Julio César Dulong, Nora González; hermanas: Angélica y Blanca; hermanos políticos: César Gabino Leiva, primos, sobrinos, nietos y demás deudos, participan su fallecimiento e invitan al sepelio hoy a las 17 en el cementerio de Godoy Cruz. Casa mortuoria: 2º Barrio UNIMEV M-L C-7, Guaymallén. - Servicio. Casa Flores 8|4|C|494|8|4

EVANGELINA CHACA Vda. de PEREYRA. - Q.E.P.D. - Falleció el 7-IV-76. - C.A.S.R. y B.P. Su desconsolada hermana: Angelica Chaca de Leiva; hermano político: César Gabino Leiva; sobrinos: César Leiva, Rosa Arancibia de Leiva, Luis Leiva y Elida Casas de Leiva, Osvaldo Cabrera y María Angélica Leiva de Cabrera, Julio Guajardo y María Magdalena Leiva de Guajardo y sobrinos nietos, participan con profundo dolor su fallecimiento e invitan al sepelio que se efectuará hoy a las 17 en el cementerio de G. Cruz. Casa mortuoria: Barrio UNIMEV, manzana L. casa 7. Guaymallén. 8|4|C|477|8|4

EVANGELINA CHACA Vda. de PEREYRA. - Q.E.P.D. - Falleció el 7-IV-76. - C.A.S.R. y B.P. El personal directivo y docente de la Escuela Hogar Nº 16, participa con profundo pesar el fallecimiento de la madre de su querida compañera Nélida, e invita al sepelio de sus restos. 8|4|C|475|8|4

EVANGELINA CHACA Vda. de PEREYRA. - Q.E.P.D. - Falleció el 7-IV-76. - C.A.S.R. y B.P. Personal docente, no docente, cuerpo de bedeles y personal de servicio de la Facultad Regional Mendoza de la Universidad Tecnológica Nacional, participan con pesar el fallecimiento de la madre de su compañero de tareas Luis Pereyra e invitan al sepelio de sus restos. 8|4|C|492|8|4

EVANGELINA CHACA Vda. de PEREYRA. - Q.E.P.D. - Falleció el 7-IV-76. - C.A.S.R. y B.P. Raquel Estrella y flia., Alicia Estrella de Oviedo y flia., Babi Fernández y flia., participan el fallecimiento de la madre de sus amigas Pelusa, Mecha y Celeste e invitan al sepelio de sus restos. 8|4|C|486|8|4

EVANGELINA CHACA Vda. de PEREYRA. - Q.E.P.D. - Falleció el 7-IV-76. - C.A.S.R. y B.P. Manuel Pereyra y flia. y Rómulo Pereyra y flia., con profundo dolor participan el fallecimiento de la madre de sus queridos primos. 8|4|C|495|8|4

EVANGELINA CHACA Vda. de PEREYRA. - Q.E.P.D. - Falleció el 7-IV-76. - C.A.S.R. y B.P. Personal directivo y docente, comisiones periescolares, personal de celadores y alumnos de la Escuela Nº 4-D Prof. Gerónimo Simón Semorille, participan con profundo dolor su fallecimiento e invitan al sepelio que se efectuará hoy a las 17 en el cementerio de G. Cruz. Casa mortuoria: 1º de Mayo 934, Barrio Laprida. Godoy Cruz. Servicio: Casa Flores. 8|4|C|478|8|4

EVANGELINA CHACA DE PEREYRA - Q.E.P.D. - Falleció el 7-IV-1976. - Talleres Metalúrgicos Rousselle, personal de administración, técnica y talleres, participan el fallecimiento de la señora madre de su compañero Pedro A. Pereyra, e invitan al sepelio de sus restos. 8|4|C|497|8|4

EVANGELINA CHACA DE PEREYRA - Q.E.P.D. - Falleció el 7-IV-1976. - La dirección de Talleres Metalúrgicos Rousselle, participa el fallecimiento de la señora madre de su colaborador Pedro A. Pereyra e invita a sepelio de sus restos. 8|4|C|493|8|4

EVANGELINA CHACA DE PEREYRA - Q.E.P.D. - Falleció el 7-IV-1976. - Lic. Edith Arenas y familia, participan con profundo pesar el fallecimiento de su querida amiga, e invitan al sepelio de sus restos. 8|4|C|507|8|4

EVANGELINA CHACA Vda. de PEREYRA. - Q.E.P.D. - Falleció el 7-IV-76. - Los alumnos de 3º año de la Escuela Superior de Turismo, participan el fallecimiento de la Sra. madre de su querida compañera Mechi, y elevan una plegaria al Altísimo por su alma. 8|4|C|499|8|4

EVANGELINA CHACA Vda. de PEREYRA. - Q.E.P.D. - Falleció el 7-IV-76 - José Gorra, Francisco Cruz, Mario Derimais y Oscar M. Ferreyra y sus respectivas familias, participan con pesar el fallecimiento de la madre de su dilecta amiga y vecina Celeste Pereyra de Dulong e invitan al sepelio de sus restos. 8|4|F|56062|8|4

JAIME SIGNES. - Q. E. P. D. - Falleció el 7-IV-1976. - Su desconsolada esposa, Isabel Oliva de Signes; sus hijas: Aurora Signes de Domenech, Rosa Signes de Gil, Leonor Signes de Casaroto, Aída M. Signes de Rivero, Juana B. Vda de Calderón; hijos políticos: Rafael Domenech, Martín Gil, Vicente Casaroto y Salvador Bilardi; sus hermanos: Sebastián Signes, Josefa Signes de Galia y Rosa Signes (ausente); hermanos políticos: Magdalena Oliva de Guarech, Bernarda Oliva de Calle, Arturo Guarech, Eliseo Calle, Cándido Oliva e Hilario Oliva; nietos, bisnietos y demás familiares, participan su fallecimiento e invitan al sepelio de sus restos, hoy a las 17 hs., al cementerio de Guaymallén. Casa de duelo: Chiciana 2584, Villa del Parque, Godoy Cruz. Servicio: Cochería Valverde, Mendoza. 8|4|F|56055|8|4

JAIME SIGNES. - Q. E. P. D. - Falleció el 7-IV-1976. - Sus nietos: Rafucho, Norma, Cristina, Enrique Ana María, Jorge, Alicia, Miguel, Silvia, Olga, Raúl, Kiqui, Héctor, Stella, Eduardo, Nancy, Manuel, Fernando, Estela, Tito, Any, Norma y bisnietos, participan con profundo dolor su fallecimiento e invitan al sepelio de sus restos. 8|4|C|483|8|4

JAIME SIGNES. - Q. E. P. D. - Falleció el 7-IV-1976. - Sus desconsolados nietos: Graciela, Nicolás, Daniel, Jaime, Juan José y Leticia; nietos políticos: Humberto Buenaventura y Arturo Gutiérrez, participan con gran pesar su fallecimiento e invitan al sepelio de sus restos al cementerio de Guaymallén. 8|4|C|462|8|4

JAIME SIGNES. - Q. E. P. D. - Falleció el 7-IV-1976. - Jefes y personal de Farmacia Hospital Emilio Civit, participan con pesar el fallecimiento del abuelito de su compañera de tareas, señora Alicia Bilardi de Hidalgo, e invitan al sepelio de sus restos. 8|4|C|484|8|4

JAIME SIGNES. - Q. E. P. D. - Falleció el 7-IV-1976. - El personal de Frenos Sylvania, participa con hondo pesar el fallecimiento del padre de su compañera Aida, y abuelo de Nicolás. 8|4|C|463|8|4

ILDA FABIANA RODRIGUEZ. - Q. E. P. D. - Se durmió en la Paz del Señor el 7-IV-1976. - Sus desconsolados padres: Emilio M. Rodríguez, Margarita F. Jofré de Rodríguez; su hermanita: Erica Enriqueta; sus abuelos: Juan M. Rodríguez, Enriqueta Mayeriye de Rodríguez, Humberto Jofré e Ilda Jofré de Jofré, tíos, primos y demás deudos participan su fallecimiento e invitan al sepelio hoy a las 16 en el cementerio de Godoy Cruz. Casa mortuoria: Obrador Nº 3, M. 37, C. 31, Las Heras. Servicio Casa Flores. 8|4|C|494|8|4

ILDA FABIANA RODRIGUEZ. - Q. E. P. D. - Se durmió en la Paz del Señor el 7-IV-1976. - Juan Rodríguez y Mabel de Cara de Rodríguez y Aída de Zucotti e hijos, participan con profundo dolor su fallecimiento e invitan al sepelio de sus restos. 8|4|C|494|8|4

RAMONA AMELIA GARRETA - Q.E.P.D. - Falleció el 7-IV-1976 - Su hermana Lucrecia Garreta Vda. de Zani; sus sobrinos Arnaldo Rafaeli y señora; Rodolfo Martínez y Flia., Antonio Pavón y Flia., Duberli Sosa y Flia., Pedro Chimeno, Ernesto Aragones y Flia. participan con pesar su fallecimiento e invitan al sepelio de sus restos. 8|4|F|59764|8|4

LIDIA B. DE CABALLERO - Q.E.P.D. - Falleció el 7-IV-76 C.A.S.R. y B.P. - Atilio Godoy y Flia. participan con dolor el fallecimiento de su querida cuñada y comadre y que sus restos fueron inhumados en el día de ayer. 8|4|C|496|8|4

CORSINO MORAL. - Q. E. P. D. - Falleció el 7-IV-1976. - Su esposa, Jova Lucero de Moral; sus hijos: Narcisa, Antonia, Delfino, Oscar, Antonio Moral; sus hijos políticos: Paul Chacón, Carlos R. Silva, Angélica de Moral; sus nietos y hermanos políticos, participan con dolor su fallecimiento e invitan al sepelio de sus restos, hoy a las 17 horas, al cementerio de la Capital. Casa de duelo: Víctor Hugo 2772. Las Heras. 8|4|C|460|8|4

CORSINO MORAL. - Q.E.P.D. Falleció el 7-IV-1976. - Su sobrinos: Andrés, Omar, Edgardo y flias., participan con profundo dolor su fallecimiento e invitan al sepelio de sus restos hoy a las 17 hs., en el cementerio de Capital. Casa de duelo: Víctor Hugo 2772, Panquehua Las Heras. 8|4|C|410|8|4

JUANA CRUZ Vda. de GUAJARDO. - Q.E.P.D. - Falleció el 7-IV-76. - Sus hijos: Ester, Aquilino, Ramón, Petrona, Feliciano, Carlos y Sara; hijos políticos: Leonidas Aveiro, Diego Zambrano, Dionisio Riveros, Piedad Ceballos, Ramona Testa, Lidia Ceballos; nieto: Alcides Rivero; bisnietos y demás familiares, participan su fallecimiento e invitan al sepelio de sus restos hoy, a las 17 horas, en el cementerio de San Carlos. Casa de duelo: Pasaje General Martín Güemes s/n. Barrio Micames. La Consulta. Servicio. Cochería Juan M. Cordones e hijos. San Carlos. 8|4|F|56056|8|4

JUANA CRUZ Vda. de GUAJARDO. - Q.E.P.D. - Falleció el 7-IV-76. - Sus hijos: Ramón Bunters y Flia., Petrona Guajardo de Zambrano y Flia.; sus nietos: Diego, Hugo y Oscar Zambrano y Flia., participan su fallecimiento e invitan al sepelio de sus restos. 8|4|C|490|8|4

JUANA CRUZ Vda. de GUAJARDO. - Q. E. P. D. - Se durmió en la Paz del Señor el 7-IV-1976. - Su desconsolada hija, Ester de Aveiro; su hijo político, Leonidas; sus nietos: Antonio, Guillermo, Mirta y Elva y sus bisnietos: Sandra y Gustavo, participan con profundo dolor su fallecimiento. 8|4|C|461|8|4

CARLOS MANUEL GARCIA. - Q.E.P.D. - Falleció en Rosario el 7-IV-1976. - Juana V. de Villagran e hija participan con hondo pesar, el fallecimiento del hermano y tío de sus queridos amigos Olga García de Aloy e hijos. 8|4|C|323|8|4

ENRIQUETA MARAVILLA. - Q.E.P.D. - Falleció el 7-IV-76. C.A.S.R. y B.P. - Sus desconsoladas hijas: Andrea Esther M. de Pereyra, Margarita Cruz Maravilla; nieto: Raúl Antonio Pereyra; bisnietos: Antonio, Cristina y Eduardo, sobrinos y demás deudos, participan su fallecimiento e invitan al sepelio de sus restos que se efectuará hoy, a las 11 horas, en el cementerio de Godoy Cruz. Casa mortuoria. Correa Sarrat 425, G. Cruz. Servicio: Casa Flores. 8|4|C|494|8|4

ENRIQUETA MARTIN Vda. de MARTIN. - Q.E.P.D. - Falleció el 7-IV-76. - Sus hijos: Francisco y Margarita; sus hijos políticos; José Siracusa, Yolanda Andreoni, Nieves García; sus nietos: Luisa Elena, José, Antonio y Raúl Siracusa; Pilar y Ester Lázaro y Leonor Martín; sus nietos políticos: Ernestina Rodríguez, Marina Aldav, Edmundo del Pozzi y Hugo García; sus bisnietos: Ernesto, Adrián, Gustavo, Pablo y Silvina Siracusa y Daniel del Pozzi, tíos, primos, sobrinos y demás deudos, participan su fallecimiento y que sus restos serán inhumados hoy a las 10 horas en el cementerio de San Rafael. Casa de duelo: Mitre 1825. San Rafael. 8|4|F|59655|8|4

PARTICIPACIONES

FELISA AVERO - Q.E.P.D. Falleció el 4-IV-76. - Sus vecinos, familias de: Olga Luján, Guillermo Villar, Pedro Sosa, Santiago Pacheco, Luis Suárez, Oscar Guidolín, Oscar Aporta, Leonardo Sosa, Arnaldo Luján, Francisco Silva, Francisco Labella, Juan Rodríguez, Juan Pagano, Armando Irusta, Armando Sosa, Clara Sosa, Alicia Di Lorenzo, Carlos Jacinto, Raúl Rodríguez, Antonio Bontorno, Carlos Sosa y Carlos Arancibia, participan su fallecimiento y que sus restos fueron inhumados ayer. 8|4|F|56052|8|4

ELVIRA ANTOLIN DE CRIVELLI
Q. E. P. D.
Falleció el 7-IV-1976.
C.A.S.R. y B.P.

Su esposo: Guido Crivelli; sus hijos: Dr. Luis A. Crivelli, Dr. Guido Crivelli y Celia Crivelli de Arrambide; sus hijos políticos: Vicenta Lucila Granata, Lía Dubue y Bernardo Arrambide, sobrinos, nietos, bisnietos y demás familiares participan su fallecimiento y que sus restos fueron inhumados ayer en el cementerio de la Capital. Casa de duelo: Mitre 1569, Ciudad. Servicio cochería San Miguel. 8|4|C|496|8|4

ELVIRA ANTOLIN DE CRIVELLI. - Q. E. P. D. - Falleció el 6-IV-1976. - El directorio, dirección, cuerpo médico y profesionales afines, administración y el personal del Sanatorio Policlínico de Cuyo S. A., participan el fallecimiento de la señora madre del Dr. Luis A. Crivelli y que sus restos fueron sepultados ayer en el cementerio de la Capital. 8|4|F|59604|8|4

ELVIRA ANTOLIN DE CRIVELLI. - Q. E. P. D. - Falleció el 6 - IV - 1976. - Raúl Bustos Morán y familia participan el fallecimiento de la señora madre de sus apreciados amigos Luis y Nena, y que sus restos fueron inhumados en el cementerio de la capital. 8|4|C|237|8|4

ELVIRA ANTOLIN DE CRIVELLI. - Q. E. P. D. - Falleció el 6 - IV - 1967. - Julio Yasky y Flia., participan con profundo dolor el fallecimiento de la señora madre de su gran amigo Luis Aníbal y que sus restos fueron inhumados ayer. 8|4|C|228|8|4

ELVIRA ANTOLIN DE CRIVELLI. - Q.E.P.D. - Falleció el 7-IV-76. - C.A.S.R. y B.P. - Lucía C. de Gallisá e hijos, participan con pesar su fallecimiento y ruegan eleven una oración a su memoria. Favor que agradecerán. 8|4|C|450|8|4

ELVIRA ANTOLIN DE CRIVELLI. - Q.E.P.D. - Falleció el 7-IV-1976. - C.A.S.R. y B.P. - Rómulo R. Pereyra y flia., participan con profundo dolor el fallecimiento de la abuelita de su hijo político: Carlos Diego Vallée, y cuyos restos fueron inhumados en el día de ayer en el cementerio de la Capital. 8|4|C|474|8|4

ELVIRA ANTOLIN DE CRIVELLI. - Q.E.P.D. - Falleció el 7-IV-76. - C.A.S.R. y B.P. - Los profesionales del Servicio de Cirugía 1, del Hospital Central, participan el fallecimiento de la señora madre del Dr. Luis Aníbal Crivelli, y que sus restos fueron inhumados ayer. 8|4|C|452|8|4

ELVIRA ANTOLIN DE CRIVELLI. - Q.E.P.D. - Falleció el 7-IV-76. - C.A.S.R. y B.P. - M. Abril y Flia., participan con pesar el fallecimiento de la señora madre del Dr. Luis A. Crivelli. 8|4|C|451|8|4

ELVIRA ANTOLIN DE CRIVELLI. - Q.E.P.D. - Falleció el 7-IV-76. - C.A.S.R. y B.P. - José Antonio Aranguren; su esposa e hijos, participan el fallecimiento de la señora madre de su amigo el Dr. Luis Aníbal Crivelli, y que sus restos fueron inhumados ayer. 8|4|C|452|8|4

ELVIRA ANTOLIN DE CRIVELLI. - Q.E.P.D. - Falleció el 7-IV-1976. - C.A.S.R. y B.P. - Horacio Foresi y Flia., Carlos Foresi y Sra., María del Carmen Crivelli, participan con profundo dolor su fallecimiento y que sus restos fueron inhumados en el día de ayer. 8|4|C|453|8|4

ELVIRA de CRIVELLI. - Q.E. P.D. - Falleció el 7-IV-1976. Nelia de Calderón y Flia., participan el fallecimiento de su estimada comadre y que sus restos fueron inhumados en el día de ayer. 8|4|C|331|8|4

ELVIRA ANTOLIN DE CRIVELLI. - Q. E. P. D. - Falleció el 7 - IV - 1976. - Dante Bragoni, Elsa Sileoni de Bragoni y Flia., participan con profundo dolor su fallecimiento y que sus restos fueron inhumados ayer. 8|4|F|59600|8|4

ELVIRA ANTOLIN DE CRIVELLI. - Q. E. P. D. - Falleció el 7 - IV - 1976. - Guillermo Sileoni y Flia., participan su fallecimiento y que sus restos fueron inhumados ayer. 8|4|F|59600|8|4

ELVIRA ANTOLIN DE CRIVELLI. - Q. E. P. D. - Falleció el 7 - IV - 1976. - Dr. Felipe Antonio Gambi y Flia. y Escribano Rodolfo J. Gambi y Sra., participan con profundo dolor su fallecimiento. 8|4|C|430|8|4

ELVIRA A. de CRIVELLI. - Q.E.P.D. - Falleció el 7-IV-76. - Pedro García y señora, participan con pesar su fallecimiento y que sus restos fueron inhumados en el día de ayer en el cementerio de la Capital. 8|4|C|441|8|4

ELVIRA ANTOLIN de CRIVELLI. - Q.E.P.D. - Falleció el 7-IV-76. - José González Perea y Flia., participan con pesar su fallecimiento. 8|4|F|56059|8|4

ELVIRA ANTOLIN DE CRIVELLI. - Q. E. P. D. - Falleció el 7-IV-1976. - Laly Giménez y flia., Laura Potenzone y flia., participan con pesar el fallecimiento de la Sra. madre, del Dr. Aníbal Crivelli, y que sus restos fueron inhumados ayer en el cementerio de la Capital. 8|4|C|504|8|4

MARIA MAGDALENA CECCO VDA. DE BERGAMASCHI. - Q.E.P.D. - Falleció el 6-IV-76. - Dr. Felipe Antonio Gambi y Flia. y Alicia Gambi, participan con profundo dolor su fallecimiento. 8|4|C|430|8|4

MARIA MAGDALENA CECCO VDA. DE BERGAMASCHI. - Q.E.P.D. - Falleció el 6-IV-76. - Raúl Pereyra, Alicia Bianchi U. de Pereyra, participan con profundo dolor el fallecimiento de la señora madre del Dr. Gualtiero Bergamaschi y que sus restos fueron inhumados en el cementerio de Godoy Cruz. 8|4|C|461|8|4

MARIA MAGDALENA CECCO Vda. de BERGAMASCHI. - Q. E.P.D. - Falleció el 6-IV-76. - Alberto Di Fabrizio y Raquel Villegas de Di Fabrizio, participan con profundo pesar el fallecimiento de la madre del Dr. Gualtiero Bergamaschi y que sus restos fueron inhumados en el cementerio de Godoy Cruz. 8|4|C|491|8|4

MARIA MAGDALENA CECCO Vda. de BERGAMASCHI. - Q. E.P.D. - Falleció el 6-IV-76. - Pedro Martínez y Dolly Ortiz de Martínez e hijos, participan con profundo pesar el fallecimiento de la Sra. madre del Dr. Gualtiero Bergamaschi y que sus restos fueron inhumados en el cementerio de Godoy Cruz. 8|4|C|491|8|4

MARIA MAGDALENA CECCO Vda. de BERGAMASCHI. - Q.E.P.D. - Falleció el 6-IV-76. - Enrique Puig Díaz y Sra., participan con profundo dolor el fallecimiento de la madre de su dilecto y querido amigo Dr. Gualtiero C. Bergamaschi y que sus restos fueron inhumados en el cementerio de Godoy Cruz. 8|4|C|473|8|4

MARIA MAGDALENA CECCO Vda. de BERGAMASCHI. - Q. E.P.D. - Falleció el 6-IV-76. - Rosario Ortiz Vda. de Villegas, Carlos, Nilo, Lelia, Raquel, Sara y Alicia Villegas, participan con profundo pesar el fallecimiento de la madre del Dr. Gaultiero Bergamaschi y que sus restos fueron inhumados en el cementerio de Godoy Cruz. 8|4|C|491|8|4

MARIA MAGDALENA CECCO Vda. de BERGAMASCHI. - Q. E.P.D. - Falleció el 6-IV-76. - Alberto Di Fabrizio y Raquel Villegas de Di Fabrizio, participan con profundo pesar el fallecimiento de la madre del Dr. Gualtiero Bergamaschi y que sus restos fueron inhumados en el cementerio de Godoy Cruz. 8|4|C|491|8|4

MARIA MAGDALENA CECCO Vda. de BERGAMASCHI. - Q. E.P.D. - Falleció el 6-IV-76. - Pedro Martínez y Dolly Ortiz de Martínez e hijos, participan con profundo pesar el fallecimiento de la Sra. madre del Dr. Gualtiero Bergamaschi y que sus restos fueron inhumados en el cementerio de Godoy Cruz. 8|4|C|491|8|4

MARIA MAGDALENA CECCO VDA. DE BERGAMASCHI. - Q.E.P.D. - Falleció el 6-IV-76. - Rinaldo Pedro Bacigalupo, lamenta participar con el más profundo dolor su fallecimiento y ruega con fe al Creador por el eterno descanso de su alma y que los restos fueron inhumados el día 6 de Abril de 1976, en el cementerio de Godoy Cruz. 8|4|C|503|8|4

MARIA BARLLOD DE RINALDI
Q. E. P. D.
Falleció el 6-IV-1976

Su esposo: Francisco Rinaldi; sus hijos: Nicolás Francisco, Alberto Rómulo, María Angélica y su hija política: Mirta E. Sáez de Rinaldi y demás familiares, participan con profundo dolor su fallecimiento y que sus restos fueron inhumados en el día de ayer en el cementerio de la Capital. Casa de duelo: Francisco de la Reta 1975. Gillén. 7|4|C|282|8|4|A|D

MARIA ELVIRA BARLLOD DE RINALDI. - Q. E. P. D. - Falleció el 6 - IV - 1976. - Sus hermanos políticos: Rodolfo Enciso y Teresina R. de Enciso, Luis Rinaldi y Luisa S. de Rinaldi, sus tíos, Oliverio Luz, Angiolina Rinaldi de Luz, Nunziatina Rinaldi; sus primos: Clandia y Mónica Luz; sus sobrinos: Antonio Putalivo y Alejandro Rinaldi, participan con profundo dolor su fallecimiento y que sus restos fueron inhumados en el día de ayer en el cementerio de la Capital. 8|4|C|480|8|4

MARIA ELVIRA BARLLOD DE RINALDI. - Q. E. P. D. - Falleció el 6 - IV - 1976. - Su hermana política: Rosalía R. de Tomal; sus sobrinos: Bernardo, Mario y Víctor Hugo Tomel; sus primos: Renato Félix Tomei y Leontina O. de Tomel, participan con profundo dolor su fallecimiento y que sus restos fueron inhumados en el día de ayer en el cementerio de la Capital. 8|4|C|481|8|4

MARIA BARLLOD de RINALDI Q.E.P.D. - Falleció el 6-IV-76. Alcides Arenas, Wadia Salmán de Arenas y familia, participan con profundo dolor el fallecimiento de su prima Elvira y que sus restos fueron inhumados en el día de ayer. 8|4|F|59638|8|4

MARIA ELVIRA BARLLOD DE RINALDI. - Q.E.P.D. - Falleció el 6-IV-1976. - Nedy S. de Hisa e hijos, y sus respectivas familias, participan con dolor su fallecimiento. 8|4|C|464|8|4

MARIA BARLLOD de RINALDI Q.E.P.D. - Falleció el 6-IV-76. Yaudo Aruani y Sra., Wallih Saleg y Flia., Felipe Zayi y Flia., participan el fallecimiento de su querida prima y que sus restos fueron inhumados en el día de ayer. 8|4|C|362|8|4

MARIA BARLLOD de RINALDI Q.E.P.D. - Falleció el 6-IV-76. Curtiembre Mendoza S.A.I.C., participa el fallecimiento de la señora madre de sus estimados amigos, Nicolás F. y Alberto R. Rinaldi, y ruega por el eterno descanso de su alma y que sus restos fueron inhumados en el día de ayer. 8|4|F|59654|8|4

MARIA BARLLOD de RINALDI Q.E.P.D. - Falleció el 6-IV-76. Mercado del Cuero, participa con profundo dolor el fallecimiento de la señora madre de sus estimados amigos, Nicolás F. y Alberto R. Rinaldi, y ruega por el eterno descanso de su alma y que sus restos fueron inhumados en el día de ayer. 8|4|F|59654|8|4

MARIA BARLLOD de RINALDI Q.E.P.D. - Falleció el 6-IV-76. Juana Satur Vda. de Naser e hijo, Jorge Naser y Flia., José Naser y Flia., Munir Naser y Flia., participan el fallecimiento de la esposa de su amigo Francisco. 8|4|C|401|8|4

MARIA ELVIRA BARLLOD DE RINALDI. - Q. E. P. D. - Falleció el 6 - IV - 1976. - Badía Drah de Yazlli, Juan C. Yazlli e hijos, W. Eduardo Yazlli y señora, Alberto Serú y señora, participan con pesar su fallecimiento y que sus restos fueron inhumados ayer en el cementerio de la Capital. 8|4|C|485|8|4

MARIA ELVIRA BARLLOD DE RINALDI. - Q. E. P. D. - Falleció el 6 - IV - 1976. - Sus dilectos amigos: Pablo Guerrieri y familia, participan con profundo dolor su fallecimiento y que sus restos fueron inhumados en el día de ayer en el cementerio de la Capital. 8|4|C|482|8|4

ISABEL MUÑOZ VDA. DE MENDOZA. - Q. E. P. D. - Falleció el 5 - IV - 1976. - Coralia V. Vda. de

San Luis

Se toma hoy la prueba de la beca "Dr. Adolfo Calle"

SAN LUIS. — Hoy tendrá lugar en las instalaciones de la Escuela Normal "Paula Domínguez de Bazán", la prueba de selección correspondiente a la Beca Doctor Adolfo Calle 1976.

Las inscripciones se reciben en San Martín 690, San Luis, hasta hoy al mediodía.

El jurado que intervendrá en la selección está integrado por LOS ANDES, profesor Lázaro Sanjuan; por la licenciada Norma Chillemi de Lucero, en representación de la Universidad Nacional de San Luis; profesora Mirta Isabel Funes, por la Escuela Normal "Juan Pascual Pringles"; profesora Silvia Figueroa de Cosia, por la Escuela Normal "Paula Domínguez de Bazán", y por la Dirección de Enseñanza Media, Superior y Privada, profesora María L. de Suárez.

Valle de Uco

San Carlos

Venden bolsas de harina en la Comuna

SAN CARLOS. — Informó la Municipalidad que ha intervenido la cantidad de 474 bolsas de harina marca "Victoria", de 50 kg. cada una. Estas están a la venta en la oficina de Inspección General y el interesado no podrá comprar menos de 5 bolsas.

Agua potable

SAN CARLOS. — Juntamente con la Dirección de Obras y Servicios Sanitarios, al Comuna local ha realizado la extensión de cañerías de agua potable en la calle del Cementerio del distrito de Eugenio Bustos. La medida favorece a gran cantidad de propietarios de esa zona suburbana y asimismo a la salud de la población.

Tunuyán

Necrológica

Clemar Hugo Depetris. — **TUNUYAN.** — Hondo sentimiento de pesar causó en esta ciudad el fallecimiento, tras sufrir una penosa enfermedad, de Clemar Hugo Depetris, cuando sólo contaba 26 años.

Joven ampliamente brindado a sus semejantes y de trato cordial, supo ganarse la amistad y el cariño de quienes lo conocieron.

Su desaparición enluta a conocidas familias de esta ciudad y el pesar que provocó en la comunidad local se renovó durante el velatorio de sus restos y el traslado hasta su última morada.

Sociales

Casamiento. TUNUYAN.— En la iglesia de Nuestra Señora del Carmen de esta ciudad fue bendecido el enlace matrimonial de la señorita Rosa María Puga y el señor Manuel Hermanson Ramírez.

Tupungato

Educacionales

TUPUNGATO. — La inspección técnica de este departamento ofrecerá hoy, a las 13, en el local de la escuela Nº 405 "Antonio Scaravelli", una suplencia de director maestro de dicha escuela. También llama a concurso interno a maestros titulares de ambos turnos, de la escuela Nº 406 "Humberto Beghin", para hoy a las 12.30, para un remplazo de director-maestro suplente.

Gracias Espíritu Santo
POR LA GRACIA CONCEDIDA
E.J.R. - I.Q.C.
8|4|C|246|8|4

Gracias Espíritu Santo
POR LA GRACIA CONCEDIDA
J. M.
8|4|C|226|8|4

¡Gracias Espíritu Santo!
POR LA GRACIA CONCEDIDA
J. A. V.
8|4|F|59583|8|4

¡GRACIAS! Espíritu Santo
POR LOS FAVORES RECIBIDOS
M. M. de M.
8|4|C|442|8|4

¡GRACIAS! Espíritu Santo
POR LA GRACIA CONCEDIDA
R. G.
8|4|F|59582|8|4

Gracias Espíritu Santo
POR EL FAVOR RECIBIDO
L. E. F.
8|4|F|59680|8|4

¡GRACIAS! Espíritu Santo
POR LA GRACIA CONCEDIDA
A. M. O.
8|4|F|59531|8|4

¡GRACIAS! Espíritu Santo
POR LA GRACIA CONCEDIDA
N. Y. A.
3|4|F|59682|8|4

GRACIAS CEFERINO NAMUNCURA
Por los favores concedidos
Flia. Baztán
8|4|C|240|8|4

¡GRACIAS! Espíritu Santo
POR EL FAVOR RECIBIDO
Carmelo
8|4|F|59681|8|4

ESTER CRISTINA OJEDA

Q. E. P. D. - FALLECIO EL 2-IV-1976

Sus padres y hermanos: agradecen intimamente a los doctores Néstor Matuschka, Luis J. Vila y Osvaldo Troglia, por su colaboración profesional; a I.N.T.A. - Luján de Cuyo, vecinos, amigos y a quienes de una u otra forma expresaron sus condolencias.

8|4|C|409|8|4

Zona Este

Santa Rosa

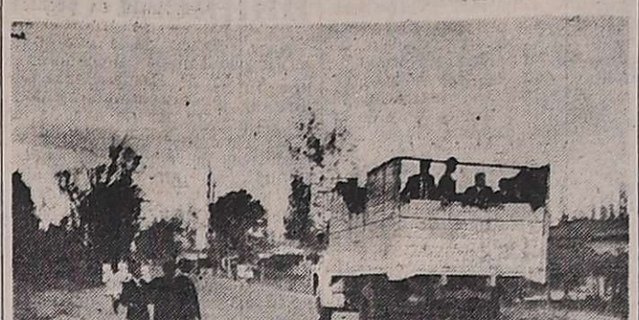

Escenas como la que muestra la fotografía son muy comunes en los horarios de entrada y salida de la Escuela de Comercio. La inseguridad para los jóvenes que deben caminar por la banquina de la ruta 7, densamente transitada, es total.

La Escuela de Comercio necesita su propio local

LAS CATITAS. — La Escuela Nacional de Comercio con más de 15 años de vida en este departamento y única en su nivel, y que recibe la inmensa mayoría de egresados del mismo, no cuenta aún con edificio propio en un lugar adecuado y cómodo para todo su alumnado.

Funciona actualmente en el local de la Escuela Nacional Nº 32 de Los Lotes, paraje intermedio entre esta villa y La Dormida, en una zona suburbana y rural, a la vera de la ex ruta nacional Nº 7. Por esa razón tiene que adecuar periódicamente sus horarios y turnos al vigente en el establecimiento primario.

La importancia y proyección que este establecimiento tiene en su zona de influencia, la da su numeroso alumnado y el casi regular egreso de peritos mercantiles, por lo que su asentamiento en el medio municipal, debe considerarse definitivo y por lo tanto, se deberá atender a la urgente demanda de la construcción de su edificio propio y en un lugar que esté equidistante de los distintos puntos en que viven los alumnos que a él concurren.

En esta villa existe ya terreno donado y disponible para la realización de la obra, por lo que será menester agilizar nuevamente gestiones para su logro y de tal manera ubicarla en lugar donde existe una comunidad urbanizada a diferencia de su actual ubicación en la zona señalada.

Serios inconvenientes y riesgos ofrece a su alumnado la actual ubicación, a lo que se agregan los problemas indicados por el funcionamiento de distintos establecimientos educacionales en un mismo edificio, pues la totalidad de los mismos deben viajar de distintas maneras, hasta el colegio, por diversos medios sin que se pueda de una sola vez establecer horarios fijos de medios de transportes, para la entrada y salida, por los cambios de horarios y turnos que en el transcurso del año se realizan por los motivos señalados.

Además muchos alumnos deben esperar a la intemperie los medios de transporte, sin contar con lugares donde refugiarse. Es común, observar en horas del anochecer, jóvenes de ambos sexos esperando quien los traslade hasta la proximidad de sus domicilios y originándose también riegos propios de una situación de inseguridad.

Por lo tanto será menester reiniciar gestiones tendientes a logar construir el edificio que de un tiempo a esta parte necesita este establecimiento educacional con más de 200 alumnos regulares.

La Paz

Reclaman iluminación para una calle

LA PAZ. — La habilitación del barrio de Suboficiales de la Policía, constante de 110 viviendas, sobre calle Lorca, dista 500 metros del radio urbano y ha originado la necesidad de la iluminación de esa arteria.

Esta calle de ingreso al barrio, se ha tornado de constante tránsito tanto peatonal como automotriz, pues se trata de la única vía de comunicación con esta villa cabecera.

Por ello, urge la implantación de alumbrado público, pues en horas de la noche, bordeada de abundante arboleda, es imposible de transitar por personas solas o familias, a lo que debe agregarse la falta de veredas, lo que determina que el tránsito peatonal deba realizarse por la arenosa calzada.

Numerosos niños, escolares y estudiantes secundarios deben transitar a distintas horas por esta calle lugareña, por lo que se hace indispensable tomar las medidas del caso para adecuarla a la necesidad actual.

Notas sociales

Casamiento. LA DORMIDA.— En la iglesia Nuestra Señora del Rosario de esta villa, el 24 de abril, a las 10 será bendecido el matrimonio de la señorita Beatriz Alba Correa con el señor Segundo Zacarías Fernández.

Serán padrinos la señorita Liliana Mirian Fornetti y el señor José Lorenzo Garciandía San Sebastián.

En el acto civil testificarán la señorita Olga Orozco y el señor Juan Donaire.

Rivadavia

Bodas de plata del Club Social D. F. Sarmiento

RIVADAVIA. — Mañana cumplirá sus bodas de plata el Club Social y Deportivo Domingo Faustino Sarmiento de esta ciudad.

Para celebrar el acontecimiento, según informó la comisión directiva de la entidad, se realizará una peña folklórica que tendrá lugar en las instalaciones de la Casa de Italia, ese día a las 22.

El espectáculo será amenizado por numerosos conjuntos folklóricos de la zona y solistas de guitarra, entre ellos el conocido artista local profesor Carlos Moreira.

Sociales

Bautismo. - RIVADAVIA. — En la parroquia de Nuestra Señora del Rosario de Junín, ha recibido sus aguas bautismales Mónica Adriana Pulenta.

CRONICA POLICIAL

Minicrónicas

Salvan a una drogadicta

LA PLATA, 7. (NA). — Una joven, totalmente drogada, fue salvada por la policía cuando pretendía tirarse desde el decimotercer piso de un edificio céntrico de esta ciudad.

Alejandra Taboada, de 18 años, se hallaba bajo los efectos de una dosis de morfina. Junto con ella se encontraban Alejandro Eduardo Barili, de 20 años, y Francisco Corti, de 19, ambos en estado similar al de su amiga.

Homicidio de un peón

LA PLATA, 7, (Télam). — Un hombre mató a otro de dos puñaladas en un establecimiento rural del distrito de Rauch y luego se dio a la fuga.

El suceso ocurrió en la estancia "La Merced", del cuartel octavo de aquella localidad, donde por causas no determinadas, discutieron los peones Raúl Eduardo Caballero, de 25 años, y Juan Carlos Negrete, de 21.

En momento dado, Negrete extrajo un cuchillo con el que aplicó dos puñaladas en el corazón de su oponente, causándole la muerte en el acto. El homicida se dio a la fuga dejando en el lugar el arma empleada.

Accidente ferroviario

LA PLATA, 7 (Télam).— Un hombre resultó muerto y dos mujeres gravemente heridas al ser embestido el automóvil que ocupaban por un tren del Ferrocarril Belgrano en un paso a nivel de la localidad bonaerense de Bánfield, informó aquí la policía.

El accidente se registró en las últimas horas de la víspera cuando Norma Muraciole al volante de un automóvil DKW, intentó cruzar con las barreras bajas el paso a nivel ubicado en las vías del Belgrano y el camino Blanco. En esos momentos un convoy que venía a gran velocidad arrolló al vehículo y lo arrastró varios metros.

Como consecuencia del brutal impacto perdió la vida Carlos Raúl Colagrecco y resultaron heridas gravemente la Muraciole y la esposa del fallecido, Rosa N. de Colagrecco.

Ladrones detenidos

MAR DEL PLATA, 7 (Télam). — Personal de la comisaría de Mar del Plata detuvo a dos ladrones de papas y a un agricultor que había comprado el producto robado sabiendo su procedencia.

Los delincuentes, José Modesto Andrada y Aníbal Daniel Vasi, ambos tamberos, habían sustraído 25 bolsas de papas de un campo ubicado en Sierra de los Padres, propiedad de José Marchetti. Diez de las bolsas fueron compradas por Carlos Aranga, agricultor, quien sabía la procedencia de las mismas.

Ante la denuncia de Marchetti, personal policial realizó una serie de investigaciones y logró detener a los ladrones y a su encubridor.

Peatón embestido en Las Heras fue internado

Un transeúnte de 63 años, residente en Las Heras, fue atropellado por un automóvil conducido por una señora y en el accidente sufrió lesiones que obligaron a su hospitalización.

La víctima es Eduardo Heriberto Rodríguez, domiciliado en calle Jacinto Suárez 663, quien fue arrollado por el Opel 1976 que dirigía por calle San Miguel al Sur, la señora Celina Hilda Ramona Bordón de Bartolo, que habita en calle Pellegrini 2545, capital.

El peatón fue internado en el hospital Emilio Civit, donde se constató que presentaba fractura de fémur, siendo posteriormente remitido a una clínica particular.

Ocupantes de una moto heridos en una colisión

En la intersección de calles San Martín y Lisandro de la Torre, de Tunuyán, un vehículo chocó con una motocicleta ocupada por dos personas, las que sufrieron lesiones a raíz del impacto y de la rodada por el pavimento.

La colisión se produjo entre el Rastrojero guiado por Ana María Lucchesi, y la motocicleta Zanella, en la que se desplazaban Ramón García y Héctor Pereyra. Auxiliados estos últimos, fueron trasladados al hospital Carlos Ponce donde se diagnosticó que García había sufrido traumatismo de cráneo con pérdida de conocimiento, mientras que su acompañante resultó con traumatismo nasal, pero una vez asistido se retiró a su domicilio.

Turista chilena fallece en un choque en Posadas

POSADAS, 7 (Télam). — En las cercanías de Puerto Esperanza, a 20 kilómetros de Puerto Iguazú, el automóvil chapa LKC de San Felipe, Chile, guiado por Luis Tello Vaca, chileno, de 54 años, embistió a un camión que se encontraba estacionado en la ruta cargado con varias toneladas de madera de pino.

Como consecuencia del violento impacto María Hilda Sánchez Moreno, de 63 años, chilena, que acompañaba a Tello, sufrió heridas de tal magnitud que determinaron su muerte cuando era atendida en un establecimiento sanitario de Puerto Esperanza.

Abaten a dos maleantes que se resistieron

BUENOS AIRES, 7 (Télam). Dos delincuentes que se resistieron a ser identificados y que agredieron a balazos a una comisión policial de Benavídez, resultaron abatidos por los agentes del orden, informó un vocero de la repartición.

El hecho se produjo esta madrugada, en la estación ferroviaria de Benavídez, partido de Tigre, cuando una comisión policial que recorría la jurisdicción, advirtió la presencia sospechosa de dos desconocidos que se resistieron a ser identificados, agrediendo a balazos a los uniformados.

Repelida la agresión, se originó un violento tiroteo que culminó cuando los malvivientes cayeron gravemente heridos, falleciendo poco después en momentos en que eran trasladados a un nosocomio de la zona. Uno de los muertos es conocido como "El Mama" y posee frondoso prontuario policial.

Las fichas dactiloscópicas de ambos fueron remitidas al departamento central de policía para su identificación.

En tanto se procura esclarecer la procedencia de una pistola calibre 45, marca Ballester Molina, hallada en poder de los delincuentes.

Fin de actividades de una banda dedicada a la venta de dólares falsos

BUENOS AIRES, 7 (Télam). —E. Juez Federal Eugenio Raúl Zaffaroni decretó la prisión preventiva del delincuente Julián Alfredo Simón, más conocido como "el turco charlatán", y de otros ocho implicados en la venta de dólares falsos, a quienes considera en principio y por semiplena prueba, autores responsables de "falsificación de moneda extranjera y asociación ilícita".

El magistrado dispuso también, embargo sobre los bienes de cada uno por un millón de pesos.

Además de Simón, fueron procesados Julio César Alzamora, Kenneth Goebel, alias "El Canadiense", José Raúl Nazur Salomón, Oscar Reynaldo Susa, y Francisco Osvaldo de Luca, este último sólo por el delito de falsifcación y cuyo embargo fue de 50.000 pesos.

Todo comenzó con la detención, el 21 de febrero último, de Luca, en el hipódromo de Palermo. Una comisión de la Policía Federal comprobó que intentaba cambiar tres billetes de cien dólares, apócrifos.

El detenido declaró que a causa de su apremiante situación económica, había aceptado la propuesta de Julio César Alzamora, de cambiar los billetes falsos a cambio de una comisión.

Los demás implicados fueron detenidos en diversos procedimientos y los investigadores establecieron que los dólares secuestrados a de Luca provenían de una partida de 800, que "el turco charlatán" le había vendido a Goebel a un precio equivalente al 40 por ciento de la cotización del día, en el mercado negro.

Sin registro en Interpol

Otro detenido, Nazur Salomón —vinculado comercialmente a Simón— confesó que a pedido de su socio, durante un viaje a Nueva York, había realizado una escala en Bogotá, Colombia, donde un tal Juan Barbieri le entregó 40.000 dólares falsos. "El turco" le pagó con 3.000 dólares verdaderos.

Las pericias policiales establecieron que esta falsificación no se hallaba registrada aún en los archivos de la "Interpol".

El juez Zaffaroni en su extensa resolución, estableció a través de las evidencias la participación y responsabilidad de cada uno de los procesados en la comercialización de los billetes falsos, de 100, 50 y 20 dólares y fundamentó la asociación ilícita. "Está configurada —dijo— por la unión voluntaria y con caracteres de permanencia relativa, suficiente para desarrollar los propósitos delictuosos que los unen, aunque no exista relación material de los asociados ni identidad del lugar de residencia o conocimiento recíproco de los que lo constituyen, bastando la rudimentaria organización inherente a criminal convenio".

El magistrado requirió el fiscal dictamen sobre la situación procesal de Mirta Amelia Kadic, Daniel Graciano Beyhaut Gaite y Raúl Alberto Ledesma involucrados en delitos similares para establecer si podrían estar vinculados a este grupo. También pidió informes para determinar si Leslie Yates Beyhaut Gaite y Ledesma pudiesen estar involucrados en otros delitos, según algunas evidencias surgidas durante la investigación.

Arresto de una gavilla que robaba vehículos

LA PLATA, 7 (Télam). — Daniel Rubén Klir, de 20 años su esposa Sara del Valle Saavedra de Klir, de 20; Aníbal Agustín Campos, de 19 y Héctor Alfredo Campos, de 23, integrantes de una gavilla especializada en la sustracción de automotores, fueron detenidos por efectivos de la brigada de investigaciones de Quilmes.

La policía estableció que los malvivientes habían sustraído diez rodados, tras amedrentar con armas de fuego a sus propietarios, beneficiándose con un botín estimado en 500 mil pesos.

Los investigadores secuestraron, en el curso de varios procedimientos, una camioneta Rastrojera Diesel, modelo 1969, chapa patente B-731.855, un Renault 12, chapa 1.129.636 y accesorios varios de los automotores sustraídos.

Dos jóvenes ahogadas en Santa Fe

SANTA FE, 7 (Télam). — Graciela Libera, de 20 años y Luisa Nora Sorat, de 14, perecieron ahogadas en aguas del arroyo El Rey, en el departamento de General Obligado, confirmaron fuentes policiales.

El cadaver de la primera fue rescatado, no así de la menor, cuyas ropas fueron halladas en la margen del curso del agua. Bomberos rastrean el lugar con miras a rescatar el cuerpo.

Bebé ahogado

RESISTENCIA, 7 (Télam). — Un bebe de 9 meses pereció ahogado al caer a un pozo de agua existente en el domicilio de sus padres.

El penoso suceso se registro en Quitilipi, localidad distante a 140 kilómetros de esta capital, en circunstancias en que Rosa Sanchez de Soto, madre del pequeño se ausento unos minutos para acudir a casa de un vecino. La criatura en este interin y movilizándose por sus propios medios, llegó hasta el pozo de agua cayendo en él y pereciendo ahogada.

Clausuraron varios locales en Malargüe

En distintos procedimientos, personal policial de la comisaría 24ª Malargüe procedió a la clausura de locales de diversión nocturna, al constatarse en ellos infracciones sancionadas por las ordenanzas municipales.

La sanción recayó en los despachos de bebidas de Patricio González, María Olivera de Martínez, Ceferina Barros, Julia Coronel, Cupertina viuda de Pérez, Sabina Gallardo, Olga Gajardo de Moyano y el que gira bajo la denominación de "Flor del Pago". También fueron cerrados provisoriamente los bares y restaurantes de Rafael Ortiz, Rosa Clementina de Mora; José Hernán Sánchez, de César Montecino y el restaurante y despacho de bebidas de Amelia Pacheco. La medida alcanzó igualmente al cabaret de Hugo Carcereri y a las whisquerías "Media Noche" de Rufina Vara; "Mi Boliche", de Hilda Argumendo; "Burbujas", de Angélica Mabel López y "Pehuenche" de María A. Colazante.

A un punguista detuvieron en la terminal

Personal policial destacado en la terminal de ómnibus provincial procedió a la detención de una persona acusada de ser punguista.

Se trata de Arturo Hernán Cuevas, chileno, de 20 años, domiciliado en calle Principal, casa 95 del Barrio Olivares, capital, conocido en el ambiente delictivo como carterista, quien ha estado recluido en dos oportunidades en la Penitenciaría Provincial.

Poco antes de ser arrestado —dice la información oficial— Cuevas había sustraído de un bolsillo del pantalón de Juan Orestes Salas, la suma de 3.000 pesos, mientras ambos viajaban a bordo de un ómnibus de la línea 51. Igualmente se estableció que había robado 10.000 pesos al ciudadano boliviano Juan Turpo, de 29 años, quien también viajaba en el mismo micro. Al ser descubiertas las acciones del punguista, éste descendió del rodado y pretendió huir, pero poco después fue reducido por los policías.

CONTACTO INGENIERIA
Ingenieros especializados en la reparación de Grabadores, Amplificadores, Car-Stereos. - Mitre 534 Mendoza.
64 C 389 8 4 A

LICITACIONES

Licitación Cantina

El Regimiento de Infantería de Montaña 16, llama a licitación para el día 13 de abril a las 10 hs., para la adjudicación cantina de la unidad. Especificaciones y condiciones R. I. M. 16. Uspallata. Alquiler mínimo 15.000.

8 4 C 221 8 4

GOBIERNO MILITAR DE MENDOZA
MINISTERIO DE OBRAS Y SERVICIOS PUBLICOS
DIRECCION PROVINCIAL DE VIALIDAD
Licitaciones Públicas

Llámase a licitación pública para los días y horas abajo indicados con motivo de:

Expte. Nº 760-OS-C-1976.
14 de abril a las 9 horas.
Adquisición de 80 resmas de papel distintos tipos y colores para la confección de impresos de la D. P. V.

Apertura de propuestas, pliegos de condiciones e informes en Oficina de Compras de la D. P. V., sita en calle Carlos W. Lencinas s/n. Parque General San Martín.

8 4 F 59632 9 4

"Tome usted también el único camino hacia su Renault 0 km: Rombo 80."

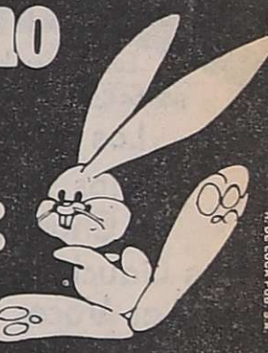

El único que financia sin intereses.
Con cuotas bajas. Y sin adicionales imprevistos, porque congela cada cuota que usted paga.
Unico, porque mantiene el valor de su dinero.

Rombo 80 anuncia los resultados de la 37ª Adjudicación - Marzo 1976 Interior - de unidades Renault 0 Km.

Resultado de la Adjudicación realizada el 30-3-76 en S RAFAEL (MZA)

Nº de Orden	Nombre	Localidad
RENAULT 4 S.		
TA 0651 - S	Bielli, J.	San Rafael-Mza.
TA 0654 - L	Alvear Motors	Gral. Alvear-Mza.
RENAULT 6		
TD 0828 - S	Bartolucci, S.	Las Heras-Mza.
TD 0860 - L	Alvear Motors	Cap. Federal
TD 0806 - L	Prolongo, J.	Santa Lucía
TD 0867 - S/LD	Middleton, A.	Tunuyan-Mza.
TD 3941 - S	Vega, J.	Caucete-San Juan
TD 3923 - S/LD	Perez, H.	San Juan
TD 3975 - L	Navarro, I.	Trinidad-San Juan
TD 4443 - S	De Giunta, A.	Godoy Cruz-Mza.
TD 4453 - L	Rodriguez, H.	V. del Carril-Mza.
TD 4478 - L	Leggera, V.	C. de Mendoza
RENAULT 12		
TG 1163 - S	Gerardo, H.	San Luis
TG 1177 - S/LD	Paramio, M.	Gral. Alvear-Mza.
TG 6843 - S	Enitz, E.	San Juan
TG 6841 - L	Rodriguez, C.	Mendoza
TG 7817 - S	Sara, R.	Godoy Cruz-Mza.

Nº de Orden	Nombre	Localidad
TG 7835 - L	Monteleone, A.	Glen-Mza.
TG 7826 - L	Herrera, J.	Luján-Mendoza
TG 9629 - S	Chalabe, E.	F. L. Beltrán-Mza.
TG 9634 - L	Salinas, V.	Luján-Mendoza
TI 1146 - S	Fasciolo, P.	Luján-Mendoza
TI 1162 - L	Escudero, E.	Mendoza
TI 1164 - L	Favre, A.	Mendoza
TI 5905 - S	Gordon, S.	Mendoza
TI 5910 - S/LD	Tello, E.	Luján-Mendoza

S: Sorteo; L: Licitación; S/LD: Sorteo por Licitación Desierta.

ROMBO 80
Plan de ahorro por grupos cerrados.
Asorte S.A.
de ahorro para fines determinados.
Con el respaldo de
RENAULT ARGENTINA S.A.
Av. del Campo 1496 Bs. As.
Tel. 51-2813/15 52-7189/8383/6881/6248

Rombo 80: el plan que entrega más automóviles: 20.812 unidades Renault y Torino.

EDICTOS JUDICIALES

EDICTO. — Caja de Seguro Mutual Ley 1828, cita cinco (5) días beneficiarios Tripolino Pedro Foschi Riciardi para reclamos derechos seguro mutual. Antonio Eduardo Schillagi, Director Gerente.
5|4|C|703|9|4

EDICTO. — Caja de Seguro Mutual Ley 1828, cita cinco (5) días beneficiarios Andrés Sartorio Martínez para reclamos derechos seguro mutual. Antonio Eduardo Schillagi, Director Gerente.
5|4|C|922|9|4

EDICTO. — Caja de Seguro Mutual Ley 1828, cita cinco (5) días beneficiarios Arnaldo Lazaro Moretti Segretti para reclamos derechos seguro mutual. Antonio Eduardo Schillagi, Director Gerente.
6|4|C|752|10|4

EDICTO. — Caja de Seguro Mutual Ley 1828, cita cinco (5) días beneficiarios Félix Hipólito Maza Reta para reclamos derechos seguro mutual. - Antonio Eduardo Schillagi, Director Gerente.
6|4|C|708|10|4

EDICTO. — Caja de Seguro Mutual Ley 1828, cita cinco (5) días beneficiarios Julio César Díaz Ferreyra para reclamos derechos seguro mutual. Antonio Eduardo Schillagi. Director Gerente.
7|4|C|973|11|4

EDICTO. — Caja de Seguro Mutual 1828 cita cinco (5) días beneficiarios Ruperto Ortiz Torres, para reclamos derechos Seguro Mutual. Antonio Eduardo Schillagi - Director gerente. Bto. 06713.
8|4|C|429| 2 4

EDICTO. — Primer Juzgado Civil Tercera Circunscripcnón, Expte. 25490, notifica a Jorge Lucero Jara y/o sus sucesores, traslado demanda por diez días promovida por Pedro Nicolás Moyano por título supletorio, sobre inmueble constante de 1545,54 m2., ubicado en intersección calles Urquiza y Rivadavia, Algarrobo Grande, Junín, Mendoza. Citase asimismo a quienes se consideren con derechos. - Secretaría Gianello.
11|12|F|52856|8|4|A

EDICTO. — Juez Primer Juzgado Civil de la tercera Circunscripción Judicial cita herederos y acreedores de Gregorio Atencio audiencia trece de abril once treinta horas. Esc. Act. Pedro Conrado Gianello, secretario.
24|3|F|55642|8|4|A

EDICTO. — Juez Primero Civil cita emplaza herederos y acreedores de Pedro Pascual Robledo comparendo trece de abril próximo a las diez horas. Expte. 7007, 7159, 48.157. - Luis A. Benvenuto Secretario.
29|3|C|805|8|4|A

EDICTO. — Juez Séptimo Civil, cita y emplaza herederos de Pascual Marrone, comparendo del veintinueve de abril próximo, a las doce horas. Rodolfo H. Puebla, Secretario.
29|3|C|798|8|4-A

EDICTO SUCESORIO.— Juez Tercer Juzgado Civil General Alvear cita y emplaza herederos y acreedores Elisa Lucero, comparendo 12 abril próximo diez horas. Alberto De Mattos Marcal, Secretario.
29|3|C|786|8|4|A

EDICTO. — Juez Tercer Juzgado Civil, cita herederos y acreedores de Cayetano Antonio Saull, comparendo tres de Mayo próximo once y treinta horas. Arnaldo Andres Frigerio, Secretario.
31|3|C|895|12|4|A

EDICTO. — Juez Décimo Primer Juzgado Civil, Expte. 108 888 "Liliana Juana D. c|Alejandro R. Robles p|divorcio, sep. bienes" notifica Alejandro Rubén Robles de ignorado domicilio, lo siguiente: "doza, febrero 26 de 1976. De la demanda de divorcio y separación de bienes instaurada traslado al demandado Sr. Alejandro Rubén Robles con citación y emplazamiento por veinte días para que comparezca y responda, debiendo en igual lapso constituir domicilio legal dentro del radio de este Juzgado; bajo apercibimiento de ley, arts. 31, 74, 75, 167 y 302 del C.P.C. - Fdo.: Dr. Luis A. Montenegro. - Juan Carlos Puebla, Secretario.
31|3|C|862|8|4|A

EDICTO. — Juez Séptimo Civil, cita y emplaza herederos y acreedores de Pedro Guevara, comparendo del diecinueve de abril próximo, a las doce y treinta horas. - Alberto J. Sacchi Yori, secretario int.
31|3|C|145|12|4|A

EDICTO. — Juez Civil Segundo San Rafael cita herederos y acreedores Jorge o Jorge de Angel Macauda, audiencia 19 abril próximo 11 horas. Autos 15561. Hector Dick Ulloa. Secretario.
2|4|F|58401|10|4|A

EDICTO. — Juez Décimo Primer Juzgado Civil. Expte. 109.480, cita emplaza interesados Sucesión Joaquín Navarro o Navarro Vives, audiencia veintiocho abril próximo, once horas. Juan Carlos Puebla, Secretario.
2|4|C|581|14|4|A

EDICTO. — Juez Noveno Civil, cita, emplaza herederos, acreedores 'Dominga Privitera de Rubino", comparendo Veinte Abril próximo, Nueve horas. Expte. 103290. - Juan Gutiérrez Cassabe. Secretario.
8|4|C|262|19|4|A

EDICTO. — Juez Civil de Rivadavia, cita herederos y acreedores "Adela Belinda Puppi de Rouco", comparendo Treinta de Abril próximo, Once treinta horas. Autos 746. - Francisco D. Simón. Secretario.
8|4|F|59528|16|4|A

EDICTO. — Juez Trece Juzgado Civil, cita herederos y acreedores de "Calogera Gregoli Vda. de Riscato", comparendo día Seis de Mayo próximo, a las Once horas. Rodolfo C. Adam. Secretario.
8|4|C|985|22|4|A

EDICTO. — Juez Décimo Juzgado Civil, autos Nº 9182. "Mancinelli Pierino c|Antonio Pérez p|Ejec. Camb.", emplaza a los sucesores del demandado "Antonio Pérez" para que en el término de diez días comparezcan a juicio acreditando su carácter de tales, conforme al Código Civil. - Juan Carlos Calderón. Secretario.
8|4|C|998|20|4

EDICTO. — Caja de Seguro Mutual Ley 1828, cita cinco (5) días beneficiarios "Alfredo José Valenzuela Gelvez", para reclamos derechos seguro mutual. - Antonio Eduardo Schillagi. Director Gerente Caja de Seguro Mutual.
8|4|C|273|12|4

EDICTO. — Caja de Seguro Mutual Ley 1828, cita cinco (5) días beneficiarios "Pablo Montaña Villa", para reclamos derechos seguro mutual. - Antonio Eduardo Schillagi. Director Gerente Caja de Seguro Mutual.
8|4|C|263|12|4

EDICTO. — Caja de Seguro Mutual Ley 1828, cita cinco (5) días beneficiarios Jacinto Germán Fernández Patiño para reclamos derechos seguro mutual. - Antonio Eduardo Schillagi - Director gerente.
8|4|C|413|12|4

EDICTO. — Ismael Giménez, Martillero, Matrícula 568, domiciliado Gutiérrez 444 Ciudad, orden Cuarto Juzgado Civil, autos 66279 "García Luis Miguel c|José Fernández Carmona y Est. Sarriguren Soc. En Com. Ejec. Hipot." rematará día 20 Abril 1976, 11 horas, en estrados del Juzgado, segundo piso Palacio de Justicia frente Secretaría, los siguientes inmuebles propiedad demandado José Fernández Carmona: Primero: ubicado calle Godoy Cruz 1882, Villa Nueva, Guaymallén, con superficie según título de 1.624,76 mts.2. Límites: Norte, Ferrocarril del Estado en 23,75 mts; Sur, calle Godoy Cruz en 23,32 mts; Este, Enrique Perna en 71,89 mts. y Oeste, Angel Huerta en 67,34 mts. Inscripciones: Registro Propiedad Nº 9703 fs. 135 Tº 85 B. Guaymallén, Padrón Territorial 2925. Municipal 17715. Irrigación PG 123544 PP 508, O.S.N. Cuenta 32848. Gravámenes: Hipoteca a favor ejecutante $ 75.000 inscripta fs. 56 Tº 27 I Hipotecas Guaymallén; Embargo de autos $ 100.000 anotado fs. 113 Tº 39 Embargos Guaymallén. Deudas: Rentas $ 2.592,56; O. S. N. $ 4.788,75 y 2.833,20; Irrigación $ 1.077,02; todos más multas intereses y recargos fecha pago. Mejoras: Una casa habitación ocupada por el demandado, superficie 165 mts.2. cubiertos, cinco habitaciones, cocina, comedor, baño, garaje, living comedor, dos habitaciones servicio, fondo. Paredes de ladrillo, adobe fondo; techos de tejas, terraza y caña y barro fondo, pisos mosaico, carpintería álamo. Buen estado, todos los servicios. En el fondo un galpón techos fibrocemento sobre cabreada hierro y madera, paredes de ladrillo, superficie 200 mts.2. cubiertos aprox., usado para depósito hierro. Base: $ 39.382 (70% avalúo fiscal $ 56.260). Segundo: Un inmueble libre mejoras, contiguo anterior, ubicado calle Godoy Cruz 1882/1890, Villa Nueva, Guaymallén, con salida calle por inmueble anterior, superficie según título de 629,35 mts.2. Límites: Norte: Ferrocarril Belgrano en 21,33 mts.; Sur: Enrique Perna en 21,36 mts.; Este: Mateo Pizzi y otros en 30,05 mts. y Oeste: José Fernández Carmona (inmueble anterior) en 30,19 mts. Inscripciones: Registro Propiedad Nº 15617 fs. 377 Tº 104 D Guaymallén. Padrón Territorial 28258, Municipal 17715. Irrigación PG 171338 PP 2274. O.S.N. Cuenta 32848. Gravámenes: mismos anterior inmueble. Deudas: Rentas $ 1.786,40; O. S. N. $ 4.788,75 y $ 2.833,20; Irrigación $ 1.077,02; todos más multas, intereses y recargos fecha pago. Base: $ 15.085 (70% avalúo fiscal $ 21.550). Derecho agua definitivo ambas propiedades. Títulos agregados expediente, donde pueden consultarse: no admitiéndose reclamos posteriores por falta o defecto de los mismos. Seña: 10%; honorarios: 3%, acto subasta. Saldo aprobación. Informes: Secretaría o martillero. - Susana Durán, Secretaria.
6 4 C 705 20 4 A

Notas Sociales

Casamientos

Por razones de familia ha sido postergado para más adelante el casamiento de la señorita Marta Angélica Segura y el señor Raúl Octavio Llano, que estaba anunciado para mañana.

—En la parroquia de San Agustín será bendecido hoy a las 21.30 el casamiento de la señorita Blanca Alicia Anzorena Graña y el señor Francisco Pino López. Serán padrinos por la novia el señor Eduardo García y la señora Alicia del Carmen Graña de Anzorena, y por el novio el señor Osvaldo Elts y su señora Elodia Pino. Testificarán la ceremonia religiosa el señor Francisco Rivas López y la señora Rosa Anzorena Verdaguer de Anzorena. En el casamiento civil serán testigos, el señor Eduardo Moreas y su esposa Susana Rocasalva.

—Será bendecido hoy, en la iglesia de San Agustín, el casamiento de la doctora Adriana Módica y el doctor Manuel Suárez. Serán padrinos el señor Juan Módica y su señora y el señor Reinero Suárez y su esposa.

—Hoy se realizará el casamiento civil de la señorita María Angélica Giúdice Abal y el señor José Luis Nadal Gadea. Serán testigos la señora Violeta Rufener Vargas de Alsina y el señor Roberto Armando Nadal Gadea. La ceremonia religiosa se realizará el sábado.

—Se realizará hoy el casamiento civil de la señorita Adriana Beatriz Abdelnur y el doctor Daniel Rodolfo López Mayorga. La ceremonia religiosa tendrá lugar mañana.

Viajeros

De Buenos Aires, el brigadier (RE) Lisardo Aleman y su señora Estela de San Martín.

—A Colombia y Venezuela, el doctor Alfredo Mosso y su señora María del Carmen Cubillos.

—De Buenos Aires, el teniente coronel (RE) Adolfo Colomer y su señora Dora Fincatti.

—A Chile, el doctor Jorge Opaso y su señora María Mercedes Mena Arroyo.

—A Europa, el ingeniero Alberto Cutropia Zambrano.

Agasajo

Los señores Bruno Cervi y Bruno Amadassi y sus respectivas esposas, ofrecerán hoy una cena al señor Arturo Calcagno y señora Rosalía Villegas, con motivo de su próximo viaje a Europa.

Bridge

Hoy se disputará la segunda parte del torneo "Apertura". Está en juego el trofeo donado por la señora Hilda Aubone de Guida. Las inscripciones se recibirán hasta las 13, en el teléfono 242383 y los partidos comenzarán a las 16.15, en los salones del Club de Gimnasia y Esgrima.

Reunión

La Sociedad de Beneficencia realizará reunión el lunes a las 16, en Ituzaingó 3073.

—Las Damas Pro Glorias Mendocinas, se reunirán esta tarde a las 17.30 en el Museo "General San Martín".

Enfermos

Se encuentra enferma, la señora Marta Araujo Guiñazú de Videla.

—Es satisfactorio el estado de la señora María Cristina Erice Torres de García y el de su hijo Rodolfo.

—Se restablece, luego del nacimiento de su hija Lucía, la señora Leticia Bustos Olcese de Palumbo.

Misas y funerales

Se oficiarán misas:

Mañana a las 19.30 en la capilla del Colegio "Sagrado Corazón", por el alma del señor Tomás López, mandada a decir por el Centro de Ex Alumnas de ese establecimiento.

—Mañana a las 19, en la basílica de San Francisco, por el alma del señor Luis Barranco Vaquer.

Arqueo de valores en la Universidad

El rector interventor en la Universidad Nacional de Cuyo, comodoro ingeniero Héctor Eduardo Ruiz, dispuso realizar en todas las dependencias de la casa de estudios un arqueo de valores y control patrimonial, a los fines de verificar la actual situación económico-contable.

Agrega la información que con tal motivo se constituyeron cuerpos de auditoría contable con los siguientes profesionales: doctor José Manuel Romero; contadoras Ursula Jetter y Ana María Claramunt; contadores Oscar Armando Banha, Jorge Arturo Muzlera, Alberto José Anta, Antonio Giunta y Salvador Trípoli Famá y contadoras Marina Nieves Costa, Neri Irene Montes y Blanca Esther Araujo y tres contadores más, a designar.

Una escena con la actriz italiana Agostina Belli

"Revólver", film policial, en la pantalla del Opera

El cine Opera está ofreciendo la película italiana "Revólver", film policial que dirigió Sergio Sollima con la participación estelar de Fabio Testi, Oliver Reed, Agostina Belli y Paola Pitagora.

La trama se basa en el secuestro de la esposa de un funcionario policial a la que se pretende canjear por un preso. Cuando éste es liberado, los secuestradores no devuelven la mujer y el policía se queda con el preso, como único medio de garantizar la vida de su esposa.

El complemento lleva por título "Lobo de mar".

Este mes se estrena el film "Fangio"

Según se anuncia, ya ha finalizado el doblaje al español de la película "Fangio", que distribuirá Aries en nuestro país.

En estos días se esperaba tener lista la denominada "copia A" y el estreno se proyecta para mediados del mes en curso, cuando Juan Manuel Fangio regrese de los Estados Unidos, donde se encuentra.

Educación artística

Asociación Filarmonica de Mendoza. — Esta entidad ha iniciado los cursos de iniciación musical, flauta dulce, guitarra, piano y coro de niñas, en horarios que pueden ser consultados en su sede de Clark 645, a partir de las 14.30, o bien por el teléfono 242717.

Instituto Cuyano de Cultura Musical. — Sigue abierta la inscripción de interesados para los cursos del profesorado nacional de música, especialidad piano, guitarra, flauta dulce, perfeccionamiento docente e iniciación musical. Atiende en Boulogne Sur Mer 1685, ciudad, de lunes a viernes en horario de 15 a 20.

Inscriben para un curso de idioma francés

La Alianza Francesa de Mendoza "Marc Blancpain", iniciará hoy un curso de idioma francés titulado "Super intensivo audio-visual", que tendrá una duración de veinte semanas con clases diarias de 14 a 16.30.

Por orden de prioridad se podrán inscribir quienes esten en las siguientes condiciones: becados por el gobierno francés que viajarán a ese país en setiembre próximo; universitarios que proyecten presentarse en el concurso de becas a realizarse en setiembre del corriente año, para viajar en 1977 y, finalmente, interesados en general. El número de alumnos está limitado a veinte.

Mayores datos e inscripciones se atienden en la sede de la entidad, Chile 1754, ciudad.

Inauguran hoy muestra de tres artistas locales

Hoy, a las 20, en la sede central del Banco Unión Comercial e Industrial, Espejo 256, Ciudad, será inaugurada una muestra de artistas mendocinos. Expondrán cincelados, acuarelas, óleos y dibujos Honorio Barraquero, Joaquín Tejón y Joaquín Esteva.

Las palabras inaugurales estarán a cargo del presidente de la fundación de la entidad bancaria, señor Eustaquio González Galiño y por atención de la señora Blanca Astor Godoy de Barraquero, será exhibido el óleo de Fernando Fader 'Paisaje 1909", durante los días de la muestra.

La exposición forma parte de los actos destinados a conmemorar el décimo-quinto aniversario de la entidad crediticia.

Preparativos para filmar una versión de "Hormiga negra"

Informó el sello Celbo Producciones, de Buenos Aires, que se están realizando activamente los trabajos preliminares a la filmación de "Hormiga Negra", película que se desarrollará, argumentalmente, alrededor de la vida del gaucho, en sus aspectos místico y legendario según aparece en la obra de Ricardo Gutiérrez.

El libro cinematográfico que es una versión libre de la novela de Gutiérrez, estuvo a cargo de Ricardo Defilippi y José Luis Zubillaga.

Reunión artística de Amigos del Tango

La Asociación Amigos del Tango realizará el sábado, en horas de la noche, una "cena-tango" en los salones de la Sociedad Libanesa, Necochea 538, ciudad. La reunión será amenizada por la orquesta típica del maestro Adolfo Caballero con la participación del cantante Pedro Coria, la guitarrista Graciela Pujada y los solistas Enrique Cane, Lucía Morán y Olga Díaz.

Las tarjetas pueden solicitarse por los teléfonos 216321, 245112 y 241017.

Invitación a artistas aficionados

El Ministerio de Cultura y Educación de la Provincia, ha invitado a los artistas aficionados en las disintas manifestaciones del arte y que residan en la provincia, a inscribirse en el Departamento de Publicaciones e Información Cultural y Educativa, Lavalle 502, ciudad, adonde deben concurrir, para ello, los días hábiles de 7.30 a 20, provistos de los respectivos documentos de identidad.

La información oficial expresa que tal llamado obedece al interés ministerial, de lograr la participación de jóvenes argentinos en programas a realizarse en el teatro Independencia y en el de televisión titulado "Esto es cultura".

El Coro de Cámara dará hoy un recital

Hoy, a partir de las 21, en el auditorio Galli, San Martín 1178, ciudad, la Escuela Superior de Música de la Universidad Nacional de Cuyo presentará al Coro de Cámara, que con la dirección del maestro Carlos W. Barraquero hará escuchar el siguiente programa: "Exsultate Deo", (motete) de Alejandro Scarlatti; "O Crux, ave, spes unica", (motete) de Giovanni P. da Palestrina; "Leggiadre ninfe", (madrigal a seis voces) de Luca Marenzio; "Al mormorar" (madrigal a seis voces) de Giovanni Gastoldi; "Aus dem 51 Psalm", (motete) de Johannes Brahms; "Abschied vom Walde" de Félix Mendelssohn; "Mailied" de F. Mendelssohn; "Lieto Godea", (madrigal para doble coro) de Giovanni Gabrieli; "Nobody Knows" (negro spiritual), arreglo de Parker-Shaw; "Pinares" de Alfonso Letelier; "Vidala santiagueña" de Gilardo Gilardi; "Virgen de la Carrodilla" de Hilario Cuadros; "Claveles mendocinos" de Alfredo Pelaia y "Desde horizontes chilenos", selección de canciones.

El recital será el primero de un ciclo de conciertos de cámara que se ofrecerán semanalmente y que se transmitirán, como el presente, por Radio de Cuyo en su nuevo canal de frecuencia modulada.

El público tendrá libre acceso a la sala.

8|4|F|59585|8|4

San Juan

Amplio operativo de limpieza de frentes

SAN JUAN. — En la capital y departamentos se desarrolla una intensa acción municipal dirigida a la limpieza de frentes y paredes.

En Rawson, respondiendo a directivas del comisionado municipal, se inició un amplio operativo en el sentido mencionado, especialmente en edificios públicos, establecimientos educacionales y de carácter privado donde se están borrando las leyendas de tipo político, gremiales y de actividades subversivas.

La medida alcanza a los paseos públicos y otros lugares, donde también se observan escritos pintados con aerosol en grandes curacteres. En esta campaña, la municipalidad exhortó a la población de Rawson a prestar su colaboración en aquellos frentes que necesitan un tratamiento especial.

La Municipalidad de Rawson aborda, asimismo, otras tareas, como el enripiado de la calle Paula Albarracín y su ensanche; calle Las Vicentinas e impermeabilización de acequias en el barrio Manuel Belgrano.

Cese de funciones

La Intervención Militar en la provincia dictó un decreto por medio del cual se dio por cesado en sus funciones con fecha 29 de marzo pasado, al señor Francisco Camacho, quien se desempeñaba en un cargo administrativo en la Subsecretaría de Producción, Industria y Comercio.

Renuncias y nombramientos

Mediante otros decretos dictados por la Intervención Militar, fueron aceptadas las renuncias presentadas por los jefes de las Regiones I, II y III del Servicio Provincial de Salud, doctores Manuel Angel Mazzei, Luis Valenzuela y Luis Elías Rachid, respectivamente, y asimismo la del asesor técnico del Ministerio de Bienestar Social, doctor Antonio Ernesto Peñafort.

Igualmente se dispuso la cesación en sus funciones del presidente del Instituto Provincial del Seguro, señor Luis Rosauro Borkowski Vidal.

La Intervención Militar encomendó las funciones de interventor interino en el Casino de San Juan al actual gerente del organismo, señor Elio Suárez, quien actuará con retención del cargo.

Prorrogan plazo para presentar obras a concurso

SAN JUAN. — La Dirección General de Cultura informó que se ha ampliado hasta el 31 de mayo próximo el plazo para la recepción de obras de la seleccion de premios nacionales en las siguientes especialidades: Ingeniería, Ciencias y Artes Medicas, Ciencias y Técnicas Agropecuarias, Derecho y Ciencias Sociales, Economía, Poesía y Música.

Los trabajos deben ser presentados ante el Ministerio de Cultura y Educación de la Nación, Secretaría de Cultura, avenida Alvear 1690, Capital Federal.

Inversión del INTA en extensión rural

SAN JUAN. — El Instituto Nacional de Tecnología Agropecuaria (INTA) invertirá en San Juan la suma de 2.000.000 de dólares con destino a servicios de extensión rural que tienen por finalidad la diversificación y calificación de los cultivos. Tal actividad deriva del convenio suscripto por el citado organismo con la provincia.

Los recursos mencionados provienen del crédito por un total de 106 millones de dólares concedido por el Banco Interamericano de Desarrollo (BID), con destino al programa "de rehabilitación, desarrollo agrícola y colonización de los valles de Tulum, Zonda y Ullún". El objetivo que se pretende alcanzar es poner en marcha un proceso de promoción, orientación y ejecución del programa, que es complementario del Dique de Ullún, y llegar a los agricultores y sus familias para alcanzar la diversificación de cultivos; la reordenación de las explotaciones vitícolas y la integración de los productores. Se señala, por ejemplo, que en materia vitivinícola se pretende que las variedades del esfuerzo local se orienten hacia las uvas y los vinos de ciertos tipos especiales, que son los que reclaman los mercados nacionales y del exterior en mayor volumen.

Para cumplimentar el plan, INTA abrirá nuevas agencias, convenientemente dotadas, y ampliará el número de profesionales y técnicos, actualmente de uno por cada 3.500 productores, y que será llevado a uno por cada 700.

Otros servicios que se desean proporcionar son los de rehabilitación de los suelos salinos; el manejo de estos adecuadamente mediante drenajes y la utilización eficiente del riego en las nuevas condiciones de distribución; mejoramiento de la vivienda; saneamiento ambiental, capacitación de la juventud y otros aspectos.

El plan se desarrollará en un período de cinco años, que será renovado de acuerdo con la experiencia.

La normalidad ecológica en Río Turbio procurarán

SAN JUAN. — Diversas tareas relacionadas con la tecnología y la racional explotación del carbón de Río Turbio cumple, entre otras, el Instituto de Investigaciones Mineras de la Universidad Nacional de San Juan.

El organismo, bajo la dirección del ingeniero Carlos Rudolph, trabaja mediante un equipo de 40 especialistas y técnicos, incluidos alumnos, y tiene convenios de trabajo e investigación con Yacimientos Carboníferos Fiscales, Yacimientos Petrolíferos Fiscales, SOMISA, Altos Hornos de Zapla y Yacimientos Mineros Aguas de Dionisio.

Uno de los estudios se vincula con la depuración del carbón y el restablecimiento de la normalidad ecológica de la zona de los Yacimientos de río Turbio. En relación con este aspecto funcionan actualmente dos convenios. Se procura revisar toda la metodología para evitar la contaminación ambiental, incluyendo el río y el suelo.

Como se sabe, el carbón se extrae de la mina con material estéril, de tipo pizarroso o arcilloso, tras lo cual, al depurar el carbón para llevarlo al estado de combustible, resulta un residuo que afecta el aire y también el suelo, que se vuelve improductivo.

El Instituto de Investigaciones Mineras local estudia el proceso que se utilizará en las nuevas plantas de depuración y enfoca el problema de la contaminación de la zona, por los materiales estériles. Cuando los residuos se arrojan al río Turbio, ello significa la desaparición de la vida de los peces, particularmente las truchas, que mueren asfixiadas por el polvillo fino.

Los estudios importan el tratamiento del agua y el lugar donde deben depositarse los residuos y eventualmente su utilización.

Para 1985 se ha previsto una producción de carbón depurado de seis millones de toneladas, de las cuales una cantidad igual es residuo. Se desea que el suelo pueda ser restituido en su capacidad productiva y los ríos a su contenido de vida animal.

Para ello debe ser modificada la tecnología extractiva y de depuración. El instituto local está verificando esa tecnología, recientemente propuesta por la República de Polonia, donde se adquirirán nuevos equipos con relación a los planes de creciente productividad.

Cursos en la Empresa de Energía

SAN JUAN. — La Empresa Provincial de la Energía, cuyo personal, por el carácter de su misión, está sometido a los riesgos de accidente por "shock" eléctrico, realiza cursos de capacitación en prácticas de primeros auxilios, especialmente respiración artificial y masaje cardíaco, métodos que se utilizan en casos de paro respiratorio y paro cardíaco, respectivamente.

Departamentales

Guaymallén

Cortarán servicio de agua potable

GUAYMALLEN. — Obras Sanitarias informó que con motivo de realizarse trabajos de empalme de cañerías maestras, será interrumpido en forma parcial o total el servicio de provisión de agua potable en calle Lamadrid, de San Juan de Dios a Dorrego, hoy, de 8 a 13.

8|4|F|59574|10|4

FRIGORIFICO DON PEDRO S.R.L.

QUESO HOLANDA Por pieza, el Kg.	$ 110.-
QUESO RALLAR El Kg.	$ 138.-
SALCHICHON Por Pieza, el Kg.	$ 124.-
MANTECA SUELTA 1ª calidad, el Kg.	$ 174.-
ACEITE, bot. de 1½ lt. Sin envase	$ 158.-

VENTAS POR MAYOR Y MENOR.
SALTA 1384-Tel. 259376 - Mza.
8|4|F|596508|8|4

ARGENTINISIMA
Conducción: Julio Marbis
Unicas presentaciones
Los del Suquía
Carlos Torres Vila
El Chango Nieto
Los Gauchos de Güemes
Las Voces de Orán
HOY 21 y 23 HS.
Localidades en Venta
Cine Teatro GRAN REX
8|4|F|59584|8|4

6|4|F|59219|9|4

CINES Y TEATROS

CENTRO

AVENIDA - Hoy Cont. 14.30 a 24 hs. "PERFUME DE MUJER" y "JUANITA NALGAS DE ORO" Ph. men. 18 años.

AMERICA - Hoy 13.45 a 24 hs. "CONTACTO EN FRANCIA Nº 2" y "POLICIA CON FALDAS". Ph. men. 18 años.

CENTER - Hoy 14 a 24 hs. Ph. men. 14 años "ENTRE DOS DESTINOS" y "DESCALZOS Y EN EL PARQUE".

CINEMA - Hoy 13.30 a 24 hs. "LOS DIEZ MANDAMIENTOS".

CONDOR - Hoy cont. de 14.10 a 24 hs. "EL GORDO DE AMERICA", además "TRIANGULO DE CUATRO".

CITY - Hoy de 14 a 24 hs.: "JOHN WAYNE Y LOS COWBOYS" y "EL ALCON Y LA FLECHA".

LAVALLE - Hoy Cont. 14.30 a 24 hs. "LOLLIPOP" y "KU-FU, DE SICILIA CON FUROR".

LUXOR - Hoy 14 a 24 hs. Ph. men. 14 años. "LA MUERTE VUELA A JAMAICA" y "PILUK EL TIMIDO QUE CONQUISTO EL OESTE".

OPERA - Hoy 13.45 a 24 hs. "REVOLVER" y "LOBO DE MAR". Ph. men. 18 años.

PREMIER - Hoy 13.45 a 24 hs. Ph. men 14 años. "MUERDE LA BALA" e "HISTORIA POLICIAL"

ROXY - Hoy 14 a 24 hs. Proh. men. 18 años "EL PADRINO II PARTE" y Variedades.

REX - Hoy tarde: "EL AMOR DEL CAPITAN BRANDO" y "TE DEJO MI CORAZON". 21 y 23 hs.: "ARGENTINISIMA" con Julio Marbis.

SELECTRO - Hoy 21 hs. "TRATAMIENTO DIABOLICO" y "CONTACTO EN FRANCIA Nº 2" Ph. men. 18 años.

AUTOCINE BROADWAY - Hoy a las 21 hs. "Asalto en Las Vegas" y "El atraco del siglo".

EL CERRO Cine Auto El Challao - Hoy a las 21 hs. "Licencia para matar" y "A quemarropa".

GRAN AUTOCINE MENDOZA - Hoy a las 21.30 hs. "Pasión por el peligro" y "El vengador implacable".

GODOY CRUZ

PLAZA - Hoy 21 hs. "Operación trueno" y "La captura del Pheland".

SPORTSMAN - Hoy a las 21.15 hs. "Natasha" y "Carmen Baby".

GUAYMALLEN

VICTORIA - Hoy 21.30 hs.: "El factor Neptuno" y "Río seco".

MAIPU

ARGENTINO - Mañana a las 21.15 hs. "D'Artagnan el intrépido" y "A poner el cuerpo muchachos".

IMPERIAL - Hoy 21 hs. "Carambola" y "5 locos mosqueteros".

PALMIRA

COLON - Hoy 21.15 hs. "La fidelidad" y "Sexoanálisis".

SAN MARTIN

CERVANTES - Hoy 21 hs. "Belle Star la pistolera del Oeste" y otro gran estreno.

MAYO - Hoy 21 hs. "A medianoche va la ronda del placer" complementa otro gran estreno.

MONUMENTAL - 21 hs. "Un verano para matar" y "El olor a las fieras".

RIVADAVIA

DUCAL - Hoy 21.30 hs. "Al Capone el diabólico" y "Operación matar".

LA CONSULTA

REAL - Hoy 21 hs. "Te necesito tanto amor" y "Papá corazón se quiere casar".

SAN RAFAEL

IDEAL - Hoy 14 a 24 hs. "EL PADRINO II PARTE" y Variedades.

GUIA PROFESIONAL

MEDICOS

Dr. ANGEL C. NAVARRO
Cirugía - Atiende lunes, miércoles y viernes de 17 a 20 hs. Reserve turno. Alpatacal 2755. Teléf. 214325. 1|11|F|Pte.|A.

Dr. MIGUEL ANGEL CHIRINO ZARATE
Clínica. Enfermedades de la mujer Prevención cáncer Tratamientos Especializado extranjero. Mutuales Rioja 1856 - Teléfono 250237. 20|1|F|50705|Pte.|S

Dr. OSCAR E. CAMINOS
Clínica y Cirugía. Obesidad. Várices. Vejez. Enf. Venéreas. Impotencia. Mutuales. Sarmiento 777. Tel. 241768. De 11 a 13 y 17 a 21 horas. 9-1-F-Pte.

Dr. RODRIGUEZ SAA
MEDICO CLINICO
Dra. RODRIGUEZ SAA
PIEL - DEPILACION
Martínez de Rosas 2055 T. 230063. Diariamente 17 a 21. Mutuales. 31|3|F|Pte

Dr. OMAR MUSRI
Atiende Mendoza: Sanatorio Policlínico Guaymallén - Tel. 218052 San Martín: Sanatorio Argentino Rivadavia: Sanatorio Carrasco y Bertona 6|2|F|62272|Pte

Dr. ISAAC SCHERBOVSKY
Dr. Fernando Scherbovsky
Clínica. Enfermedades Bronco-Pulmonares. Pedir turno: José F. Moreno 2760. Tels. 257402-258616. 30|3|F|Pte.|A

Dr. CARLOS MINOPRIO
Atiende su consultorio en 9 de Julio 1050. Tel. 243225. 8|4|F|59635|17|4

Dr. LENTINI RUBEN J.
Adultos. Atiendo mutuales. Colón 277. Ciudad. Teléfs. 244999 - 243517. 8|4|F|59704|8|4

APARATO DIGESTIVO

Dr. NESTOR MATUSCHKA
Clínico. Aparato digestivo, hígado, estómago, intestino, hemorroides. Diariamente desde las 17. Turnos: a los Tels. 291752 y 248241. - Colón 185. 4º piso. 5|4|F|Pte.

ONCOLOGIA

DOCTOR
ROGELIO A. TABER
CANCEROLOGIA - CIRUGIA
Especializado en Francia e Italia. Tumores. Patología Mamaria. Quimioterapia. Consultorio: P. Mendocinas 634 - 2do. Piso. Dpto. 25 - Pedir turno: Teléfonos: 249629 - 244999. 1|4|F|58294|29|4|A

VIAS URINARIAS

Dr. ALBERTO D. BEKERMAN
ESPECIALIZADO EN EE. UU.
Cirugía, Riñón, Vejiga, Próstata, Genitales, Adultos Niños. Esterilidad - 9 de Julio 1189, 2º "15". Turnos: 231915 247445. 17|3|C|275|16|4

Dr. ALBERTO PABLO CORICA
ESPECIALIZADO EN EE. UU.
Enfermedades vías urinarias. Adultos y niños. Colón 532. - Turnos: Teléfonos 240835 y 252553. 29|1|F|29090|Pte.

Dr. MANUEL BIANCHI
Riñon, vejiga, próstata y genitales. Esterilidad masculina. Turnos desde las 16 horas. Teléf. 256234. Agustín Alvarez 250. 4|6|F|66024|Pte.

Dr. IGNACIO J. ROMEO
CIRUGIA VIAS URINARIAS
Cirugía general. Diariamente desde 17 horas. Pedir turno República de Siria 325. Teléfono 292220. 7|3|F|49557|Pte.

Dr. JORGE L. FAVIER
CIRUGIA - VIAS URINARIAS
IMPOTENCIA
Reservar turno - Rioja 934 9|11|Pte.|A

NUTRICION

Dr. MINUCHIN
Obesidad, Diabetes, Delgadez, Gota, Arteriesclerosis, Aparato digestivo. Turnos. Roca 20, Las Heras. Tel. 254402. Amigorena 80, Ciudad. Tel. 244777. 3|12|F|Pte.

ENDOCRINOLOGIA

Dra SOFIA FRIDA SCHERBOVSKY
Tiroides - Obesidad - Esterilidad - Diabetes - Crecimiento y desarrollo. Adolescencia. De 8 a 13 hs. Solicitar turno a los Telefs. 25402 - 258616, MUTUALES. José Federico Moreno 2760, Ciudad. 9 3 F 4005 P

OBESIDAD

Dr. MARIO R. LEVIN
OBESIDAD
Director Centro Médico - Modelación Corporal Post Parto y Obesidad. Gimnasia modeladora. Masajes manuales y electrónicos. Baños a vapor individuales. Parafina reductora. Bronceado. Fisioterapia. Se atienden todas las Mutuales San Martín 1464, G. Cruz, T. 246897 31|8|F|87535 Pte

Dr. ALBERTO SEVILLA
Director de los Institutos Médicos de obesidad, asma y alergia de Mendoza, Córdoba y Buenos Aires. Obesidad y celulitis deformantes. Várices y hemorroides, tratamientos sin operación y sin dolor. Departamentos especializados: Asma, Alergia, Cardiología, Ginecología, Cirugía plástica y estética. Injertos de cabellos (Prof. Tomás Fughes y Edgardo Escobar). Avenida Colón 232. T. 290006 - 241440. Atendemos mutualizados. Horario de 7 a 12 y de 15 a 20 horas. 28|11|F|31160|Pte.

VARICES

Dr. SPINETTA REGUERO
Várices - Trat. no operatorio por electro fulguración. Cirugía Espec. España. Turnos: Junín 218. Barrio Bombal. Tel 244111. Pte.

PSIQUIATRAS

GUILLERMO A. MARTINEZ
Psiquiatra graduado en el Instituto Psiquiátrico de Nueva York. Mitre 1483. Turnos: Teléf. 215684 10|10|F|Pte.|A

Dra. REINA Y. de KOTLIK
PSIQUIATRIA PSICOLOGIA
Patricias Mendocinas 1914 - Teléfono 216699. Mendoza. 1|2|F|43525|Pte.-A.

HOMEOPATIA

Mastrogiacomo de Hoz
MENDOZA: 10 de Abril de 17 a 21 hs. Patricias Mendocinas 1944. Turnos Tel. 218969. SAN MARTIN: 10 de Abril 10 hs. Pueyrredón 344. SAN RAFAEL: 11 de Abril 10 hs. Córdoba 374 Tel. 24054. GENERAL ALVEAR: 11 de Abril 17 hs. Sarmiento 181. 4|4|F|58785|10|4|A

Dr. DANIEL J. LISSIN
Atiende días 8, 9 y 10 en su nueva dirección: H. Yrigoyen 117, Ciudad. Reservar turnos: Teléfono 291718. 31|3|F|58129|10|4

ESPECIALISTAS EN CORAZON

ROBERTO WINTER
CARDIOLOGO
Electrocardiogramas y otros estudios. Atiendo mutuales. Rivadavia 430. Tel. 245423-230836 - Mendoza. 18|3|C|706|19|4

CARDIOLOGIA

CARDIOLOGIA de URGENCIA
Atención permanente. Electrocardiogramas a domicilio. Teléfonos. 242417 y 249001. 11|3|C|523|15|4

ESPECIALISTAS EN SEÑORAS

Dr. HUGO BRANDI ZAPATA
Dr. H. BRANDI
Fertilidad matrimonial. Menopausia. Cirugía. Ginecología. Partos. San Lorenzo 222. Turnos: 243286. Part. 960116 - 240440. 27|2|F|Pte.|A.

Dra. ELVIRA AXENFELD
Señoras - Embarazos - Partos: lunes, miérc. y viernes, 17 a 21 hs. Pedir turno. - San Martín 1818. - Depto. 1. - Tel. 216150. 19|2|F|43462|Pte.-A

GARGANTA, NARIZ y OIDO

Dr. LUIS E. MONETTI
10-12 - 18-21 horas. 9 de Julio 1050. Teléf. 249323. Particular: teléfono 246661. 10|3|F|53157|Pte.

Prof. LUCIANO RODRIGUEZ ECHANDIA
Toda especialidad y dolores de cabeza. Catarros crónicos. Sinusitis. Trastornos de la voz. Diariamente. G. Cruz 506. Tel. 255901. 19|18|F|76272|Pte.-A

Dr. RAUL JOSE BONSANGUE
GARGANTA - NARIZ - OIDOS
Turnos teléfonos 258555 y 262630. 25 de Mayo 1413. 10|5|Pte.|A

ASMA Y ALERGIA

Dr. LUIS BROITMAN
ASMA - ALERGIA
Patricias Mendocinas 634. Planta baja. Local 9. Teléf. 249007. - Se atienden mutuales. 4|6|F|65875|Pte.|A

CLINICA DE ALERGIA
Dr. BOUERI
Dr. SALOMON BOUERI
Dr. ARNALDO BOERO
Dr. EDUARDO PENA
Corrientes 39 - Teléfono 251591 - Pedir turno. 2|9|F|37791|Pte.|A

ESPECIALISTAS DE LA PIEL

Dr. ALBERTO J. GRINBERG
Enfermedades de la piel. Alergia dermatológica. Horario: lunes a viernes, 17 a 21 hs. Sarmiento 75 Mendoza. 15|7|F|75372|Pte

ALBERTO TORRES CORTIJO
Ex médico becario Univ. Madrid Emilio Civit 43, 1er Piso. Turno de tarde al Tel. 255760. 6|4|F|59285|Pte

(Más avisos en la Pág. siguiente)

Directamente de fábrica
lanas SAN ANDRÉS
• Haga su compra por correo
• Pague los precios más bajos de Buenos Aires
Sres. Bounty S.A. VECO Echeverría 1040 *1428 Capital Federal*
Sírvase enviarme, sin compromiso alguno de mi parte, muestrario, lista e instrucciones para la compra de lanas "San Andrés"
Nombre completo .....
Calle ..... Nº .....
Localidad .....
Provincia .....

SOMECA s.a.
SOCIEDAD MENDOCINA DE CALES Y AFINES

PRODUCTOS IGGAM Salpicrete GALVANIZADOS chapas y caños

A LOS PRECIOS MAS BAJOS DE PLAZA
URQUIZA 357 - MZA.
TEL. 250158

MAGIO

Excavaciones

Disponemos de: Excavadora Poclain T. Y. 2 P. 800 lts.; Excavadora Atlas 600 lts.; Excavadora J. D. 308 500 lts.; Cargador frontal 1.500 lts. Ing. CARLOS NACIFF T. E. 217665 Avda. Circunvalación Cementerio y España. Las Heras. Mendoza.
8|4|C|293|8|4

ORO

MONEDAS ANTIGUAS PLATA PRECIOS ESPECIALES A COMERCIANTES
COVEMPA - Leandro Alem 172
8|4|C|418|8|4

PERMUTO

Tractor FAHR, motor Deutz año 1965 por automóvil 1968 en adelante. - Saavedra 385. Guaymallén. Mendoza.
8|4|C|392|8|4

SUCESION RICARDO PABLO CRESPI Y MATILDE O. DE CRESPI

Cita al personal temporario de cosecha y elaboración de uva a presentarse con documento de identidad en las próximas 48 horas, en Carril Chimbas s/n., El Central, San Martín. Caso contrario se considerará renuncia espontanea a la relación laboral. De esta forma se da cumplimiento al artículo 107, Ley 20.744/74.
— UNICO AVISO —
8|4|F|59667|8|4

ANTISISMICA

Living, piso mármol, cocina comedor amplia, totalmente equipada 3 dormitorios, entrada de vehículos, patio y terraza. $ 180.000.000 total. Entrega inmediata. Lavalle 18. - Teléfono 253115.
8|4|C|407|8|4

Venta Urgente

Galpón seminuevo 130 m. sobre 365 m. superficie con casa regular estado, cerquita Estación Ferrocarril, San José, pavimento fuerza, teléfono. $ 130.000.000 total. Entrega inmediata. Lavalle 18 - Teléfono 253115.
8|4|C|407|8|4

ARMADORES DE HIERRO

SE NECESITAN Al día o por tanto
HORMILISTO
Av. de Acceso 3292 esq. Florida - Villa Nueva - Guaymallén - Mendoza
8|4|F|59657|8|4

FORD FALCON 73 - S.P. VENDO

Blanco, techo vinílico negro, impecable, único dueño, 26.000 kms. reales, cubiertas importadas. Tratar: Espejo 216, Cdad. Horario de Comercio.
8|4|C|386|8|4

PAGO AÑO ADELANTADO

Por alquiler casa o Dpto. centro o alrededores. - Saavedra 385 - Guaymallén.
8|4|C|392|8|4

DEPARTAMENTO DE CATEGORIA: En 9 de Julio, y Sarmiento. Living y comedor, tres dormitorios, tres baños, dependencias de servicio, estudio de dos ambientes ideal para profesional. Total 200 m2. Teléfono.

DEPARTAMENTO: Dos dormitorios, living comedor, baño y cocina.

EDIFICIO COMERCIAL: Ideal para oficinas de empresa importante. Setecientos metros cuadrados en la ubicación más cotizada de Mendoza.

TERRENO CENTRICO: 1000 m2. (20 x 50) en calle Godoy Cruz al 200.

TERRENO CENTRICO: En calle Córdoba y San Juan (16 x 60 mts.).

DEPARTAMENTO: Living comedor, 2/3 dormitorios, con cochera y teléfono, permuto por casa de 2 dormitorios con jardín.

GALPON EN CUARTA SECCION: 1500 m2. con casa y oficina, apto depósito.

BARRIO TRAPICHE: Lotes desde 200 m2.

LOCAL CENTRICO: Compro, preferible con teléfono.

FINCA EN CARRIZAL: Total 70 Has., 10 de parral, 14 de frutales y 20 para chacra. Dos perforaciones, casa y galpón. A valor de terreno.

FINCA EN SAN CARLOS: Total 60 Has., 13 de parral, 25 de frutales, resto para chacra. Dos perforaciones, dos casas, galpón y herramientas.

COMPRAMOS PARRAL DE 50 A 80 Has. EN ZONA ESTE.

CONTACTO
9 DE JULIO 1221 MENDOZA

ACEITUNAS

Comunicamos a nuestros proveedores y productores que hemos comenzado la recepción de aceitunas criollas para elaboración en nuestros establecimientos ubicados en Salado s/n., Rivadavia.

MUÑOZ MUSSO Y CIA. S. A.

ADMINISTRACION: BELTRAN 588 MENDOZA
FABRICA: Salado s/n. - Rivadavia Teléfono 21 (Junín)
7|4|F|59432|8|4

Auxiliar Contable

SERVICIO MILITAR CUMPLIDO

Para cubrir cargo en nuestro departamento contaduría. Interesante oportunidad para quien desee integrarse a una función contable con horario corrido.

INDISPENSABLE: BUENA DACTILOGRAFIA Y CONOCIMIENTOS BASICOS DE CONTABILIDAD

Escribir detallando antecedentes y referencias a "CONTADOR" (1). Poste Restante Diario LOS ANDES
8|4|F|59569|9|4

Mecánico

para motores diesel y atención usina, necesitamos.
VIDELA CORREA 613 MENDOZA
8|4|C|234|12|4|A

TACHOS

DE COSECHA
DESDE $ 700 c/u.
Bandera de los Andes 2119
26|3|C|115|15|4

MADERAS AGLOMERADAS

DISPONIBLE en todas las MEDIDAS y ESPESORES

LAMINADOS PLASTICOS
LISOS Y DECORADOS

CONSULTE PLANES DE FINANCIACION

Depósito Avenida
Bra. de los Andes 454 - San José - Mza. - Tel. 257463
5|4|F|59065|8|4|A

VENDO CASA

En Guaymallén, calle J. V. González, 4 cuadras Avda. de Acceso, 2 dorm., coc. com., baño, antis. Contado y facilidades. - Lafferiere, martillero. Sarmiento 163, Ciudad. Mendoza. Teléfono 231344.
8|4|C|355|8|4

CAPITAL

Dispongo para invertir industria o comercio de 100 a 500.000.000 %. Recibo ofertas - Poste Restante A. R. (14) Diario LOS ANDES
6|4|C|726|8|4

COSECHADORES

($ 1.500 m/n Neto el Tacho)

Para fincas en Luján de Cuyo de WALKER HERMANOS. Presentarse en administración, calle Guardia Vieja en Vistalba o al Sr. Baldo, calle Paso del Portillo Nº 683, Dorrego, Guaymallén, a las 8 horas.
TRABAJO PARA DIEZ DIAS
7|4|F|59395|8|4

HORACIO V. BOSCH ECHANDI

UNICO AVISO — COSECHA 1976

En cumplimiento del art. 107 de la ley 20.744, cítase al personal temporario de cosecha de uva, en mi propiedad de Montecaseros, San Martín, Mendoza, munido de documento de identidad, dentro de las 48 horas. Caso contrario se considerará espontánea renuncia a la relación laboral.
8|4|C|249|8|4

PUESTO en FERIA GUAYMALLEN

Muy bien ubicado, permuto por camioneta Ford o Chevrolet modelo 1975.
TELEFONO 249201
7|4|C|216|217|8|4|AD

FAMILIAR FIAT 128 - 74

TRATAR HORARIO COMERCIO PARTICULAR SOLAMENTE
PELLEGRINI 234 — SAN JOSE
TELEFONO 215112
8|4|C|267|11|4|A

COMPRO Camión o Balancín

Entrego Torino 68 a cuenta, saldo a convenir. - SAN MARTIN 455. TEL. 2177, TUNUYAN.
7|4|F|59359|8|4

GARRAFAS

COMPRO DE 10 - 12 y 15 Kgs.
PAGO EN EFECTIVO
RETIRO A DOMICILIO
TELEF. 217687
GODOY CRUZ 207 — MENDOZA
8|4|F|59573|10|4|A

GUIA PROFESIONAL

MEDICOS

CIRUGIA ESTETICA

Dr. HUGO SALOMON
Unicamente Cirugía estética funcional de nariz. Clínica Godoy Cruz. Godoy Cruz 333. Teléfonos 215951 y 215952. Mutuales.
Pte. F.D.

Dr. J. SANANES
Jefe de servicio Sala 1 Hospital Emilio Civit. Cirugía de nariz mamas, adiposidades, injertos, quemados. Pedir turno. P. B. Palacios 1250 (Ituzaingo). T. 257319-251391
7|3 F|Pte.|D

OCULISTAS

Dr. ZALDIVAR
Dra. MISTELI
Nueva dirección: Av. Emilio Civit 685. Ciudad. Tels. 257000 - 257100
14|1|F|Pte

Dr. M. MARCHEVSKY
OCULISTA
Consultas de 11.30 a 12.30 y de 15 a 19 horas. Rioja 1130. Tel. 247996.
25|9|F|94036|Pte.

Dr. ALVAREZ NOQUE
SOLICITAR TURNO
Enfermedades y cirugía de ojos. 9 de Julio 951 - 1er. Piso - Dpto. 5 Tel. 241324 - 241443 y 241805.
4,6|F|Pte.

CLINICA DE OJOS
Atendida por
16 Médicos Oftalmólogos y 6 Auxiliares Técnicos Universitarios
Consultorio externo de 8 a 21 hs. Guardias permanentes. Cirugía e internación. Atención de particulares y Mutualidades. Av. España 883. Teléf. 248856. 18|3|F|42513|Pte

ODONTOLOGIA

VICTOR M. PICCIONE
Doctor en odontología. Cirugía de boca y huesos de la cara. Martes y jueves, Sanatorio Policlínico de Cuyo. Tel. 243000. Part. 255547.
1|2|F|Pte.

Dra. GRACIELA BRODSKY
NIÑOS - ADULTOS
Martes, jueves y sábado, 17 a 20 hs. Espejo 65, 1º "H". Turnos: Tel. 230776.
1|4|C|183|30|4

REUMATISMO

Dr. MANUEL MENA
Reumatólogo - Enfermedades de columna vertebral, brazos doloridos, ciática. Atiende de 15 a 20 hs Buenos Aires 226. Lunes a sábados
20|3|F|Pte

CENTRO REUMATOLOGIA
Infanta M. de San Martín 56, 4º P. (detrás Correo Central). - Turno tarde - Tel. 240917. - Mutuales.
14|1|F|41196|Pte.

Dr. JULIO F. SANCHEZ
Doctor en medicina (Esp. en Europa). Reumatología, ortopedia y traumatología. Rivadavia 141. Tel. 291994.
2|11|F|23600|Pte.

Dr. RICARDO BARCENILLA
Rivadavia 578 - Planta Baja - Dpto. 5 - Ciudad. - Turnos 17 a 20.30 hs. - Teléfonos 292020 - 221910
28|2|F|48167|Pte.

HUESOS

Dr. ARAGONA
Especializado en Italia, Francia, España. Clínica cirugía, huesos, articulaciones Mutualidades. Rivadavia 430. T. 246935. Pat 241775.
4|2|F|44016|Pte.

RADIOLOGIA

Dres. RICARDO HORENSTEIN MARTHA G. de HORENSTEIN
Radiografía - Radioterapia. Colón 185, 8º Piso - Teléf. 242747 - Particular: 245906.
28|8 F|6771|Pte.|A.

PARTERAS

ESTHER C. DE SANANES
Partera nacional. Diariamente de 10 a 20 hs. Solicitar turno. Pedro B. Palacios 1260 (Ituzaingó) entre Catamarca y Lavalle. Teléfs. 257319 y 251391.
7|4|F|Pte.|D.

CELINA E. M. DE ARNEDO
PARTERA NACIONAL
Catamarca 585, Ciudad. T. 242388 Pedir turno.
29|F|99490|Pte.

DELIA MASCAREÑO DE GOMEZ
OBSTETRICA NACIONAL
Pedir turno: Pellegrini 945. Godoy Cruz. Teléf. 292214.
2|4|F|30|4|D

LIDIA M. de CUARTAS
PARTERA
25 de Mayo 770, Mendoza Teléfono 247223.
11|10|F|Pte

J. DELIA SANCHEZ GOMEZ
OBSTETRICA NACIONAL
Atiende de 15 a 17 horas, menos sábado. Rivadavia 634. Tel. 241019.
6|12|F|Pte.

PEDICUROS

CASA SCHOLL
Pedicuros. Calzados. Plantillas, Medias y Vendas para Várices. Todo para el confort del pie. Pedir turno. Montevideo 27, Mendoza. Tel. 246200.
27|8 F|Pte.-A

AVISOS CLASIFICADOS

Compra y Venta de Propiedades

INMOBILIARIA RUFFOLO
Salta 792 - G. Cruz
Tel. 225571

REF. 4176
GRAN CASA en G. Cruz, amplio living comedor, 2 dormitorios, gran galería cerrada, baño intermedio, cocina comedor, amplio garaje, 2 patios, amplio galpón de 70 mts. con calefacción y otras comodidades imposibles de detallar, lo más ideal para casa de familia persona lo industria, por ausentarse su propietario vendemos por el valor del terreno o permutamos por casa más chica, más informes nuestras oficinas.

REF. 3825
A 100 Metros de iglesia Carrodilla 5.552 mts. cuadrados, lo más codiciado de la zona, con viña, vendemos como terreno. Informes nuestras oficinas.

REF. 4132
AMPLIO departamento sin estrenar, terminación de primera, living comedor, 3 dormitorios, cocina comedor, baño, antebaño, patio, a 50 mts. de Administración Y.P.F. vendemos con parte contado, saldo plan banco.

REF. 4168
EN LAVALLE 45 hectáreas de tierras parejas, valor total $ 50.000.000 m/n vendemos con amplias facilidades, más informes nuestras oficinas.

REF. 4172
LOTE en ciudad, 270 mts. sobre calle Montecaseros, vendo o permuto por auto Fiat 125 o Peugeot 504, modelo 1975. Informes nuestras oficinas.
8|4|F|57200|8|4

A. CA.RA. Inmobiliaria - Vende lote Dorrego, 15 x 15, esquina. Contado y facilidades. Gutiérrez 732, Mendoza, Tel. 255739.
8|4|F|9|4

A. CA.RA. Inmobiliaria - Vende antisismica, Dorrego, 2 dormitorios, living-comedor, patio, baño, terraza, etc. $ 190.000.000. Gutiérrez 732. Tel. 256739.
8|4|F|59759|9|4

A. CA.RA. Inmobiliaria - Vende antisismica, Godoy Cruz, 2 dorm., living-comedor, patio, etc. pesos 190.000.000. Contado y cuotas. Gutiérrez 732, Mendoza, Tel. 256739.
8|4|F|59757|9|4

A. CA.RA. Inmobiliaria - Vende contado, salón pleno centro, 35 m2. $ 160 millones. Gutiérrez 732, Mendoza, Tel. 256739.
8|4|F|9|4

A-CA-RA Inmobiliaria, compra urgente casas, departamentos, lotes, fincas, negocios, etc. Gutiérrez 732, Mza. T. 256739.
8|4|F|59571|Pte.

A PROPIETARIO compramos casas, departamentos, lotes, fincas. Godoy & Pelaia. Máxima seriedad inmobiliaria. Gutiérrez 585. T. 258543 - 251597.
13|2|F|44635|Pte.

A PROPIETARIO compro urgente casas, departamentos y lotes. Operación inmediata, fuerte contado. F. J. Sapunar. San Lorenzo 315. Ciudad. Teléf. 290457.
6|4 F|59254|12|4

A 2 CUADRAS E. Civit y 2 cuadras B. Sur Mer vendo departamento $ 380.000.000. Tel. 253024.
7|4|C|980|9|4

A PROPIETARIO compro urgente chalet zona residencial o departamento céntrico. Total hasta $ 450.000.000. T. 244790.
7|4|F|59479|10|4

A MTS. MITRE y Lagomaggiore, casa 3 ambientes, garaje, dependencias, T. $ 1.600.000, amplias facilidades. Tel. 252019.
8|4|C|285|8|4

A ESTRENAR casa Sexta Sección, 4 dormitorios, cochera, recibo permutas. - Weizman. 250277. - 225955.
3|4|C|390|8|4

A PROPIETARIO compro casa o departamento. Lavalle 18. Tel. 253115.
8|4|C|407|8|4

A ESTRENAR casa 3 dormitorios, 2 baños completos, l|comedor, cocina comedor, garaje patio y dep. Urbana Inmobiliaria, 9 de Julio 315 Mza.
8|4|C|358|9|4

A ESTRENAR casa 5ª Sección vendemos, l|comedor, 3 dormitorios, 2 baños, c|comedor, patio, m$n 400.000.000. Otra estrenar, cerca Morón y Costanera, l|comedor, 3 dormitorios, 2 baños, d|servicio, patio, garaje, pesos 500.000.000 m|n, facilidades. Llaves: Godoy & Pelaia. Gutiérrez 585. Tel. 258543 - 251597.
8|4|F|59557|9|4

A 1.300.000 y facilidades, antisísmica living-comedor 2-3 dormitorios, pegada ciudad, España 1512, oficina 4.
8|4|C|438|8|4

A $ 2.500.000 T. $ 5.000.000 6ta., lindo chalet moderno, seminuevo: cochera; amplio l|comedor, c|estufa hogar; cocina c|artefactos; d|servicio; 3 dormitorios c|placares (2 c|aire acondicionado), alfombrados; 2 baños; patio c|jardines, churrasquera. - Provivienda, Perú 1214.
8|4|C|447|8|4

A $ 1.200.000, contado total, casa cerca Hospital Español, desocupada, 495 metros, restado: 4 habitaciones; dependencias; fondo. Provivienda, Perú 1214.
8|4|C|447|8|4

A $ 1.300.000 - T. $ 1.800.000, linda casa desocupada. J. V. González 1170 Godoy Cruz, llaves al lado: 2 dormitorios; amplia c|comedor; buen baño; lavandería cerrada; cochera; e|vehículos; amplio patio embaldosado, parral. (Recibe automóvil mediano). Provivienda, Perú 1214.
8|4|C|447|8|4

A $ 2.500.000. T. $ 500.000 linda casa, 2 plantas, B|Bancario: jardín: l|comedor c|estufa hogar; 2 baños; c|comedor; d|servicio; 3 dormitorios c|placares (1 c|acondicionador aire); patio terraza; garaje. Provivienda, Perú 1214.
8|4|C|447|8|4

A $ 700.000 T. $ 1.400.000, Godoy Cruz, casa, superficie 300; jardín; l|comedor, galería cerrada; 2 dormitorios; c|comedor; despensa; e|vehículos; patio, fondo. Provivienda, Perú 1214.
8|4|C|447|8|4

ANTISISMICA 2 dormitorios, placares, dependencias, frente Plaza Mathus Hoyos, Sección 4ª. Vendo T. 218157.
8|4|C|270|8|4

ATENCION. Vendo varias casas, fincas. Alquilo local. Lamadrid 336. Cdad. Méndez. - 243820.
8|4|C|431|8|4

ATENCION magnífica casa en Bombal, escritorio, l|comedor, com.|diario, 3 dormit., toilete y 2 baños, garaje. Urbana Inmobiliaria. 9 de Julio 315. Mza.
8|4|C|358|9|4

ANTISISMICA, entrega inmediata, San José, 2 dormitorios, entrada vehículos. Recibe camión gasolero. Ancor Inmobiliaria. Rioja 1356. 259797.
8|4|C|333|8|4

ANTISISMICA céntrica, moderna, 2 plantas, 2 casas en una, entradas independientes, amplia recepción, 3|2 dormitorios, 3 baños, garaje 2 coches, dependencias servicio, calefacción central. 259797.
8|4|C|333|8|4

ANTISISMICA, m|céntrica, 1 pl., 5 hab., dep., desocupada. Ideal ofic. T. 3.200.000 c|facil. Ponce. 25 de Mayo 975 C.
8|4|F|59599|8|4

ANTISISMICA 3 dormitoros, dependencias. Total 170.000.000. - Anticipo 50%, José Federico Moreno 1575.
8|4|F|59745|9|4

ANTISISMICA ampliada 2 dormitorios, dependencias. Anticipo: 100.000.000, saldo 2 años, José Federico Moreno 1575.
8|4|F|59753|9|4

BIEN ubicadas: vendo varias fincas. Contado y facilidades. - A. Quintana Fleitas. Olavarría 98. Bº Floresta.
7|4|F|59456|8|4

BARRIO Parque. (Godoy Cruz), dos plantas, cuatro dormitorios y dependencias, semiterminada. Contado $ 1.500.000, saldo convenir. Contini. Formosa 365. Mza. T. 248101.
8|4|C|400|8|4

COMPRO - VENDO lotes, casas, departamentos, negocios. "Benturino", Colón 669. Tel. 246927. Lugones.
5|4|F|59132|9|4

COMPRO casa antigua p|depósito o galpón y terreno cerca calles San Martín o Belgrano (G. Cruz). Droguería Bermejo, San Martín 1089, G. Cruz. T. 223172.
24|3|F|55701|18|4

COMPRO céntrico o cerca San Martín (G. Cruz), departamento construyéndose, salón negocio, oficinas o cocheras. Droguería Bermejo, San Martín 1089, Godoy Cruz. Tel. 223172.
24|3|F|55727|18|4

CASA, vendemos muy amplia, 4 dorm., L. comedor, comedor, 2 cocines, 2 baños, garaje, patio, terraza, calle Rioja al llegar a Morón, J. F. Moreno 840. - Teléf. 245934.
7|4|C|071|8|4

COMPRAMOS urgente casas, departamentos, lotes. Córdoba 154, ciudad. 254996.
5|4|F|59137|9|4

COMPRO fincas muy buen contado. A. Quintana Fleitas. Olavarría 98. Bº Floresta.
7|4|F|59458|8|4

COMPRO casa o permuto por vehículo. Costanera 2315. Guaymallén.
8|4|T|03997|10|4

CASITA interna, Las Heras, vendo total $ 220.000, facilidades. - Minni. Bandera de los Andes 2829.
8|4|F|59699|8|4

CASA sobre San Martín, Godoy Cruz, punto inmejorable, 422 metros. Total $ 2.500.000. Marziali. San Martín 1640, Godoy Cruz. - Teléfono 245373.
8|4|C|373|8|4

CASA totalmente antisísmica, Las Heras, vendo total $ 800.000, facilidades. Oportunidad. - Minni. Bandera de los Andes 2829.
8|4|F|59700|8|4

CRIADERO de pollos con 2 hectáreas, casa, galpón, 6.000 pollos, Maipú, vendo englobado $ 1 millón, saldo 3 años. Recibo cualquier permuta. - Minni. Bandera de los Andes 2829.
8|4|F|59702|8|4

COMPRO casa 5ª Sección, hasta $ 2.500.000 ley. Contado. Pueyrredón 545. Ciudad. Tel. 244206.
8|4|T|04092|8|4

CASA antigua, 5 habitaciones grandes, galería, entrada vehículo, techo zinc, ideal para depósito. Vendo como terreno, superficie 518 metros, sobre calle Montecaseros, desocupada, teléfono 248751.
8|4|C|316|8|4

COMPRO casita económica, entrego Peugeot 404 y efectivo. T. 247906.
8|4|F|59652|8|4

COMPRO departamento 5ª ó 6ª Sección. Plan banco. Tel. 243298.
8|4|C|399|8|4

CASA material, 2 dormitorios, comedor, cocina, baño, patio, fondo. Las Heras. Total 60.000.000 facilidades. Recibo vehículo. Urquiza 127 Of. 12.
8|4|T|04120|8|4

CASA La Floresta, living comedor, 3 dormitorios, 2 baños, estrenar $ 280 millones. Gutiérrez Bienes Raíces. P. Molina 433 - 244551.
8|4|C|422|8|4

CHALET quinta 1.100 metros sobre carril Godoy Cruz, vendo $ 1.500.000, saldo convenir. Recibo vehículo moderno, departamento, finca. - Minni. Bandera de los Andes 2829.
8|4|F|59693|8|4

CHACRAS de Coria, vendo lotes. Tel. 258645.
8|4|C|363|8|4

CHALECITO Barrio Mister Day, Ciudad, living comedor, cocina comedor, 2 dormitorios, cochera, patio. Total y contado $ 2.150.000. Arenas Propiedades. - Colón 484. Tel. 244790.
8|4|F|59634|8|4

DEPARTAMENTO 3 dormitorios, c|placard, living, cocina, lavandería, cochera, t|servicios. Dueño vende $ 1.500.000 facilidades. Teléfono 258422.
7|4|C|904|8|4

DEPARTAMENTOS vendemos, céntrico, l|comedor, 3 dormitorios, d|servicio, c|diario, facilidades. Otro, 3 dormitorios, d|servicio, categoría, c|central. Otro a estrenar, 5ª Sección, 3 dormitorios, d|servicios, cochera, c|central. Informes: Godoy & Pelaia. Gutiérrez 585. Tel. 258543 251597.
8|4|F|59564|8|4

DEPARTAMENTO céntrico vendemos, categoría, l|comedor, 3 dormitorios, c|comedor, patio, c|central. Facilidades. Otro 5ª Sección, l|comedor, 2 dormitorios, 2 patios, oportunidad, m$n 130.000.000. Godoy & Pelaia. Gutiérrez 585. Tel. 258543 251597.
8|4|F|59561|9|4

DEPARTAMENTO vendemos 5ª Sección, l|comedor, 3 dormitorios, d|servicio, c|comedor, patio, terraza, m$n 250.000.000. Facilidades. Otro estrenar l|comedor, 1 dormitorio, 5ª Sección. Godoy & Pelaia. Tel. 258543 - 251597.
8|4|F|59559|9|4

DEPARTAMENTO antisísmico, Ciudad, living, 2 dormitorios, buen baño. 140.000.000, facilidades. Maipú 119. Godoy Cruz.
8|4|C|304|8|4

DEPARTAMENTOS en avanzada construcción, sobre Colón. Contado y 60 meses. Mitre 685. Mendoza.
8|4|T|04084|9|4

DEPARTAMENTO 2 dormitorios, cocina, baño, patio, todos los servicios. Luzuriaga 436. Mendoza.
8|4|C|354|9|4

DEPARTAMENTO chiche interno, avenida San Martín, Las Heras. Total 70.000.000, anticipo 60%, José Federico Moreno 1575.
8|4|F|59747|9|4

DEPARTAMENTO categoría, céntrico, ideal estudio, consultorio 4 ambientes, dependencias, recibo oficina menor valor, España 1512, oficina 4.
8|4|C|438|8|4

DEPARTAMENTO frontal, 1 cuadra calle Las Heras, ciudad, estrenar: l|comedor; 3 dormitorios c|placares, balcones; 2 baños; d|servicio; cocina c|artefactos. - T. $ 3.500.000. Facilidades. Provivienda, Perú 1214.
8|4|C|447|8|4

FINCA, comoro, parrales, frutales, olivos, tierra nivelada, pedidos sobre Buenos Aires, Cicchitti. T. 292078.
6|4|C|890|9|4

FINQUITA 3½ Has. viña nueva, casa, vendo facilidades. - Minni. Bandera de los Andes 2829.
8|4|F|59694|8|4

FINCA 6½ Has. viña y pasto en 3 de Mayo, vendo, facilidades. - Minni. Bandera de los Andes 2829.
8|4|F|59695|8|4

FINCA 8 Has. 2½ parral, 1 Ha. frutales y espalderos, Barbera de Asti, 100 plantas olivos, todo perímetro álamos, 2 casas, una antisísmica, 1 de block, resto chacra, zona Colonia Segovia. Acepto permutas automotores o casas. Leonidas Aguirre 375. Ciudad.
8|4|C|258|10|4

FINCAS 2, vendo de 30 Has. c|u. Lavalle y 3 de Mayo, con casa, pozo 10", facilidades. - Minni. - Bandera de los Andes 2829.
8|4|F|59696|8|4

FINCA 7½ Has. El Pastal, nivelada, líquido. Total $ 350.000. Recibo cualquier permuta. Oportunidad. - Minni. Bandera de los Andes 2829.
8|4|F|59697|8|4

FINCA 20 Has. viña y chacra, casa, pozo y pileta, Primavera. - Facilidades. - Minni. Bandera de los Andes 2829.
8|4|F|59698|8|4

LOTE de 250 mts., a metros Avenida Acceso, San José, vendo $ 300.000, saldo convenir. - Minni. Bandera de los Andes 2829.
8|4|F|59701|8|4

LOTES para quintas, de 4.500 m2. Corralitos, vendo cerca pavimento $ 50.000, boleto $ 50.000, escritura y 20 mensualidades de $ 6.000, sin interés. Murialdo 611 Villa Nueva. Tel. 262499.
8|4|C|250|8|4

LOTES vendemos, 5ª Sección 1.000 m2. y 900 m2. c|amplia casa, cerca Bombal. 1.700 m2. Dorrego 350 m2. y 6ª Sección interno, 80 m2. Godoy & Pelaia. Tel. 258543 - 251597.
8|4|F|59563|8|4

LOTE 300 metros con edificación 5ª Sección. Anticipo 100.000.000, saldo convenir. Total 140.000.000 José Federico Moreno 1575.
8|4|F|59743|9|4

LOTE zona residencial ciudad, 200 metros, vendo contado, España 1512, oficina 4.
8|4|C|438|8|4

LOCAL comercial m|céntrido, 64 metros total $ 220.000.000, Garibaldi 464.
8|4|C|446|8|4

LOTE 10 x 16, s|Tucumán, ciudad, Total contado, $ 400.000. Provivienda, Perú 1214.
8|4|C|447|8|4

TERRENO en Corralitos, 8.000 m2. derecho agua, mil metros pavimento, recibo en permuta Fiat 128 1972, buen estado. Murialdo 611. Villa Nueva. Tel. 262499.
8|4|C|250|8|4

URGENTE compro casa Las Heras pago 20 á 30 millones contado, $ 700.000 mensuales. San Martín 1618 y Saavedra, Las Heras.
7|4|C|147|8|4

USPALLATA vendo finca 62 Has. de tierra mayor parte con alfalfa, resto potrero, tierra nivelada, derecho de agua abundante. Casa, animal y herramientas. Ideal para forestación, buena ubicación. Contado y facilidades. Por pago al contado precio muy conveniente. Casa Munello. Of. Salta 1242. Cdad.
8|4|F|59623|9|4

VENDO varias casas; Dptos. en San José, 2º piso, 2 dormit., cocina, lavand., baño, sala estar, teléf., acondicionador, etc. o permuto por casa en San José. Informes: A. Quintana Fleitas. - Olavarría 98. Bº Floresta.
7|4|F|59460|8|4

VENDO casa grande, 600 m2. Contado y facilidades, sobre calle Montecaseros y Coronel Díaz. Inmobiliaria San Ignacio. Carriego 990 G. Cruz. Teléfonos 226368 - 225632.
8|4|C|280|8|4

VENDO lotes, El Challao c|facilidades. P. Mendocinas 1077. 6º "A".
8|4|C|271|8|4

VENDO 2 casas de material pesos 160.000.000. Recibo vehículo, facilidades. 25 de Mayo 1984. Ciudad. Inmobiliaria.
8|4|C|389|8|4

VENDO losa 45 m2. $ 500. Moto DKW 150, $ 30.000. Cocina, caños, codos, estufa eléctrica, pistola eléctrica de pintar, cerraduras, cargador de batería. Adolfo Calle 2700 B. Santa Elvira.
8|4|C|405|8|4

VENDO casita en construcción, habitable, $ 160.000 y facilidades. Adolfo Calle 2700 B. Santa Elvira.
8|4|C|405|8|4

VENDO o permuto finca 3 Has., en San Rafael, por casa en Mendoza. Costanera 2315. Guaymallén.
8|4|T|03996|10|4

VENDO pleno centro, hermosa oficina. Tel. 258645.
8|4|C|363|8|4

$ 7.000.000 y facilidades lote interno 670 m2., plano, construir 3 departamentos todos servicios, asfalto, San Martín 1618 y Saavedra, Las Heras.
7|4|C|147|8|4

Compra y Venta de Negocios en General

ATENCION. Vendo varios negocios. Facilidades. Lamadrid 336. Cdad. Méndez - 243820.
8|4|C|431|8|4

COMPRAMOS urgente negocios por numerosos pedidos. Córdoba 154, ciudad. 254996.
5|4|F|59142|9|4

DESPENSA Godoy Cruz, instalaciones, mercaderías. Total pesos 60.000.000, anticipo 50 %. Vivienda alquiler. José Federico Moreno 1575.
8|4|F|59751|9|4

FARMACIA vendo, poco contado. Recibo automotor. Pte. Rte. F.A. (4). Diario LOS ANDES.
8|4|C|230|9|4

MERCADITO vendo 65.000.000, permuta, con alquiler, vivienda. Entre Ríos 234. Ciudad.
8|4|C|958|8|4

NEGOCIOS pleno centro, calle Las Heras, vendo. Transfiero local con instalaciones. 259797.
8|4|C|333|8|4

SUBAGENCIA de quinielas y lotería vendo $ 160.000 contado por ausentarme. Pueyrredón 199 Ciudad.
8|4|C|327|8|4

SUPERMERCADO Godoy Cruz, instalaciones, vivienda, depósito. Anticipo $ 90.000.000, saldo convenir. José Federico Moreno 1575.
8|4|F|59749|9|4

URGENTE vendo peluquería damas con facilidades. San Martín 2606. Méndez.
7|4|C|046|9|4

VENDO negocio despensa, mercadito con todas las instalaciones y mercaderías. Urgente. Salta 3002.
7|4|C|135|136|9|4|D

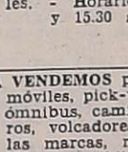

Compra y Venta de Muebles

A. BENTURINO Tel. 244335-248730 ofrezca muebles, antigüedades, artículos en general. Colón 669.
3|3|Pte.

A. SELLA. Tel. 247447 - Martillero. Tiburcio Benegas 776, ofrezca muebles, artículos hogar, máquinas usadas; dinero en el acto.
11|2|F|6972|Pte.

A. AMITRANO - Martillero. Teléfono 247711, Aristides Villanueva 332, ofrezca muebles, antigüedades, maquinarias artículos generales. Pagamos mejor. Anticipamos dinero.
9,6|F|2375|Pte.

A FABRICANTE sigue entregando, oferta Abril: Finos dormitorios, comedores, livings, mitad precio, todo cuotas. Atención hasta 22 horas. Confraternidad Ferroviaria 579, por Videla Castillo al 3100, Ciudad.
6|4|C|714|12|4

A $ 29.900 líquido finos dormitorios matrimoniales, comedores y modulares enchapados. Fábrica "La Universal". Confraternidad Ferroviaria 585 Ciudad, altura Paraguay 3095. Tel. 253931.
6|4|T|03979|10|4|D

Compra y Venta de Automotores y Cubiertas

ANDES AUTOMOTORES
Roberto Wansztein
O'Brien esquina Alberdi
San José

Cupé Dodge RT 1975	$ 490.000
Renault 4S 1976	,, 250.000
Rural 128 1974	,, 250.000
Furgón Citroen 3-CV 1971	,, 140.000
Cupé Torino 1969	,, 260.000
Chevrolet Super 1968	,, 130.000
Renault 4-L 1964	,, 79.000
Rambler Ambassador 1965	,, 140.000

Y facilidades a 20 meses o permuto. Planes especiales a empleados públicos y policiales. - Horario: 8.30 a 12.30 y 15.30 a 19.30 hs.
8|4|F|59625|9|4

A VENDEMOS permutamos: automóviles, pick-ups, jeeps, rurales, ómnibus, camiones diesel, nafteros, volcadores-ruteros. Todas las marcas, modelos, necesidades y posibilidades. Visite gigantesca exposición. Miguel Angel Riccieri. San Luis 540.
30|3|C|001|11|4

A CAMION diesel con volquete mod. 61 vendo o permuto. Llamar Teléfono 225018.
6|4|F|57168|8|4

A JEEP 57, Rural 64, vendo, recibo permutas. Mitre y Correa Sáa, Guaymallén.
7|4|C|147|8|4

A RAMBLER 63, vendo o permuto, Godoy Cruz y Avellaneda, Villa Nueva.
8|4|F|59692|8|4

A SIAMBRETA 125, buen estado, Montecaseros 2137 - Tel. 215233 - 243087.
8|4|C|325|8|4

A PEUGEOT 404 mod. 72, 40.000 Kms. reales, Vendo, permuto. Fco. Moreno 1545. Cdad.
8|4|C|416|417|10|4|D

A CITROEN 63, vendo o permuto, Godoy Cruz y Avellaneda, Villa Nueva.
8|4|F|59678|8|4

A GORDINI 65, motor 0 Km. vendo o permuto, Godoy Cruz y Avellaneda, Villa Nueva.
8|4|F|59675|8|4

A GORDINI 66, impecable, contado y cuotas, Godoy Cruz y Avellaneda, Villa Nueva.
8|4|F|59676|8|4

A DIAZ MANCUSO vende, permuta: cupé Chevy 71, Torino 70, R-4-70, Godoy Cruz y Avellaneda, Villa Nueva.
8|4|F|59677|8|4

A JEEP 58 carrozado, a toda prueba. Vendo o permuto, Godoy Cruz y Avellaneda, Villa Nueva.
8|4|F|59679|8|4

A FORD F-100 63, vendo o permuto, Godoy Cruz y Avellaneda, Villa Nueva.
8|4|F|59690|8|4

A RURAL

EN TRES MINUTOS...
MIENTRAS USTED CARGA NAFTA
Le Cambiamos el Aceite GRATIS
Nuevo sistema por absorción total de líquido y residuos del carter. A cualquier hora. Estación de Servicio San Ignacio YPF. M. de Oca y B. Encalada - Godoy Cruz - Teléfono 222199.
8|4|C|280|9|4

¿ORO?
SI SUBE 2 PISOS, GANARA ¡VARIOS PESOS!
SAN MARTIN 913
PISO 2 — LOCAL 12
8|4|F|59565|8|4

RASTROJERO 0 Km.

ENTREGA INMEDIATA
FINANCIACION
CONCESIONARIO OFICIAL:
SANTOS Y PUENTE S. A.
ECHEVERRIA 1081 TEL. 2468 - TUNUYAN

¿ORO?
¡Aquí nadie paga más. Convénzase! Suba 2 pisos.
SAN MARTIN 913
PISO 2 — LOCAL 12
8|4|F|59566|8|4

EMPRESA CONSTRUCTORA
Necesita Alquilar Casa
Preferentemente en Godoy Cruz o Ciudad
José F. Moreno 1247 - Mza.
7|4|F|59494|8|4

CAMIONETA
Chevrolet 1972, de lujo, excelente estado, vendo, permuto. Ituzaingó 2925 - Teléfono 216530 - Mendoza.
7|4|T|04070|8|4

LOCAL VENDO
para oficina, consultorio, recibidor amplio, cocina, baño privado, totalmente amoblado, Mitre casi esq. P. Molina. CICHITTI. SAN MARTIN Nº 65. MENDOZA.
7|4|F|59483|8|4

COSECHADORES ACEITUNAS
4 Meses - Doy vivienda - Finca Lugano (ex Brandi)
Ozamis y Espejo - Russell - Maipú - Teléf. 972632
8|4|F|59601|8|4

Necesito Tejedora
A MAQUINA
Preferentemente Lady Tricot eléctricos 2/2 - 3 2. Viernes de 9 a 12 con muestras.
SARMIENTO 95 8|4|C|248|8|4

FIAT 125 - 0 Km.
FIAT 128 - M. 75
8.000 Kms.
Vendo - Permuto. - Godoy Cruz 1077 - San José - (Bowling) - Teléfono 259668.
8|4|C|426|8|4

PEUGEOT 504 XSE 74 VENDO
Flamante, único dueño, 16.000 km. reales, cubiertas importadas. Tratar: Espejo 216 - Ciudad - Horario de comercio. 8|4|C|386|8|4

FIAT 1500 - 66
Muy bueno, vendo, permuto. - Ituzaingó 2925 - Teléfono 216530 - Mendoza.
7|4|T|04071|8|4

VENDO TOTAL
4.300 Kg. Hierro
Nº 8 y 10 Nerv. en barra, el kilo .... $ 7.800
Av. Libertad 1289 - Villa Nueva
8|4|C|163|8|4

DISPONGO PILETAS VINO
para alquilar en Ingeniero Giagnoni. Capacidad 2.680 Hts. Tratar: Tienda Abaid. Teléfono 21796. Ingeniero Giagnoni. San Martín - Mendoza.
8|4|F|59577|8|4

Fiat 1600 Cupé
Llantas y cubiertas especiales impecables. Vendo o permuto por menor. Valiant IV, Falcon, Chevrolet, Rambler. - Belgrano 893 - Mendoza.
7|4|T|04043|8|4

IMPORTANTE EMPRESA NECESITA
ENCARGADO ADMINISTRATIVO
22 a 35 años, con experiencia. Escribir indicando conocimientos y pretensiones a: POSTE RESTANTE N. R. (7). Diario LOS ANDES.
7|4|F|59466|8|4

COMPRO MUEBLES
COMPRO O ANTICIPO DINERO POR SUS MUEBLES Y VARIOS
REMATAMOS ESTE DOMINGO
TIBURCIO BENEGAS 776 REMATES SELLA
TELEFONO 247447
5|4|F|59057|8|4

MIEL
Compramos
También colmenas (criollas o americanas). Chacabuco 459. T. 221
Godoy Cruz (Mendoza).
8|4|F|59554|8|4

VENDO AUTO
CHOCADO
FIAT 128 - MOD. 1972
Ver: 9 de JULIO 2257
8|4|C|334|8|4

Cubiertas
825x20 - 12 Telas. Vendo
TELEFONO 214366
8|4|C|342|8|4

CASA RODANTE SOBRE MICRO
Lujosa, excelente terminación, 6 camas, heladera, bomba eléctrica extractor, etc., VENDO. Ver en:
ANZORENA 335 - GODOY CRUZ - MENDOZA
7|4|F|59362|8|4

ORO
COMPRAMOS MEJOR PRECIO
A PARTICULARES Y COMERCIANTES
GALERIA TONSA - LOCAL A-14
10|11|F|25526 Pte.

ORO
Joyería BASSO
PAGO $ 140.000 Gr. O. F.
RESCATO POLIZAS
SAN JUAN 1359
7|4|C|74|13|4

BODEGAS Y VIÑEDOS MATILDE O. DE CRESPI
Cita al personal temporario de cosecha y elaboración de uva a presentarse con documento de identidad en las próximas 48 horas en San Pedro s/n., Chapanay, San Martín. Caso contrario se considerará renuncia espontánea a la relación laboral. De esta forma se da cumplimiento al artículo 107, Ley 20.744/74.
8|4|F|59668|8|4

CONEVIAL S.A. - BABIC S.A.
NECESITAN
Carpinteros Encofradores y Armadores de Hierro
Para OBRA ARROYITOS - PROVINCIA DE NEUQUEN
Presentarse: OBRA LOS REYUNOS - SAN RAFAEL
8|4|F|59578|9|4

Lana de Vidrio
VENDO
Placas 2,5 semi espesor 1,22 x 0,61 y 1,22 x 1,22 m.
LAVALLE 155 — MENDOZA
TELEFONO 252804
8|4|C|272|9|4

EMPRESA CONSTRUCTORA
NECESITA
TOPOGRAFO, Todo o Medio Día
Carril Sarmiento 1342 - Luzuriaga - Maipú - Mza.
7|4|F|59492|8|4

DISPONEMOS DE
Maples de Huevos
de 30, COLOR GRIS A MUY BUEN PRECIO
TELEFONO 257973
8|4|F|59588|8|4

GALLINA
Doble Pechuga $ 68 kg.
POLLOS - HUEVOS
Mayor y Menor
Lisandro Moyano 2300
El Plumerillo
8|4|C|357|10|4

AVISOS CLASIFICADOS

(Viene de la Pág. anterior)

Compra y Venta de Automotores y Cubiertas

PEUGEOT 404-67, vendo, permuto, facilidades. Alem 356, Mendoza. 6|4|C|824|8|4

PEUGEOT 504 XSE 1973. Fiat 125 1973. Renault R-12 1973. Vendo, permuto. José Vicente Zapata 236, Mendoza. 8|4|F|59611|10|4

RURAL Fiat 128 74-75 1300, Vendo o permuto. Dorrego 530 - Gllén. 8|4|C|281|8|4

RENOLETA R-4-69, vendo, permuto, facilidades. Alem 356, Mendoza. 6|4|C|824|8|4

RURAL Rambler 1971, 68.000 kms. caja 4ta. seminueva, vendo pesos 65.000.000. Tel. 253024. 7|4|C|980|9|4

RENAULT 6 - 1973 y 1970. Impecables. Fiat 128-1972. Vendo o permuto. Don Bosco 99, Ciudad. 8|4|C|274|8|4

RENAULT 850 M. 67. Vendo. Recibo permuto. Hungría 800. Godoy Cruz. 8|4|C|236|8|4

RURAL Falcon 72, impecable. Ver 16 hs. en adelante. Godoy Cruz 498, Ciudad. Portería. 8|4|C|433|8|4

R-6 - 73, excelente estado, vendo o permuto. Abierto 9 a 13 y 16 a 20 hs.. Espejo 519, Ciudad. 8|4|C|370|8|4

RENAULT-12 - 73, muy bueno, vendo o permuto. Abierto 9 a 13 y 16 a 20 hs. - Espejo 519, Cdad. 8|4|C|370|8|4

RASTROJERO 1975. Ford Ranchero 1974. Multicarga Fiat 1974. Vendo. José Vicente Zapata 236. Mendoza. 8|4|F|59605|10|4

R-12 modelo 72, vendo. Almirante Brown 865. Godoy Cruz. 8|4|T|04115|9|4

RURAL Unión 1962, vendo. Benavente 4457, Villa Nueva, Teléfono 261155. 8|4|F|59718|10|4

R-4, 1968, vendo. Benavente 4457, Villa Nueva. Tel. 261155. 8|4|F|59730|10|4

SIAMBRETA 175 T.V. buen uso. Total 4.900.000. Contado y facilidades. French 208, esquina Falucho. Dorrego. 7|4|F|59450|8|4

SEMI KOLLER, vendo. Benavente 4457. Villa Nueva. Tel. 261155. 8|4|F|59724|10|4

SIAM deportiva impecable, 58.000, permutas. Espejo 189. Las Heras. 8|4|C|442|8|4

TRACTOR Deutz A-46-V c|implementos, c|nuevo, vendo, 500 horas Facilidades. Anzorena 335, Godoy Cruz, Mendoza. 8|4|F|59534|8|4

URGENTE necesito ½ oficial chapista. Brdo. Ortiz 824 G. Cruz. 8|4|C|339|9|4

VENDO automóvil Renault 12, modelo 73, impecable, 30 mil kms., reales. Tratar Pueyrredón 434, Dorrego Guaymallén. Teléfono 245502, de 8.30 hs. en adelante. 7|4|C|051|8|4

VENDO Fiat 63 13.500.000 y facilidades. Chacabuco 40, Ciudad. 7|4|T|04078|8|4

VENDO motor "Perkins" 140 H.P. completo, nuevo. Ruta 7 - Kilómetro 8 (frente calle Argumedo) Sr. Anchelone. 7|4|C|060|9|4

VENDO Fiat 125 mod. 73, contado únicamente. Perito Moreno 2348, Godoy Cruz. 8|4|C|162|8|4

VENDO caja furgón Auto Unión frontal. San Juan 957, Mza. 8|4|C|165|8|4

VENDO De Carlo 600 modelo 1962 5 litros en 100 kms. Tratar en Higuerita y Roca, Villa Nueva. De 9 a 13 y 16 a 21 hs. 8|4|C|238|8|4

VENDO Fiat 600-69. Tratar Dorrego 664. Gllén. 8|4|C|222|8|4

VENDO urgente Citroen 3-CV 0 kilómetro, recién adjudicado por Círculo. Tratar hoy únicamente: San Martín 3061, Las Heras. 8|4|C|388|8|4

VENDO Renault Gordini mod. 62, excelente estado $ 15.000.000 m|n. Particular: Eusebio Blanco 545, Ciudad. 8|4|C|383|9|4

VENDO, permuto Fiat 128-72. Alberdi 287, San José. 8|4|C|406|9|4

VENDO Baqueano 1.000, modelo 62, impecable. Necochea 1995. - Godoy Cruz. 8|4|C|419|8|4

VENDO Citroneta 61, estado general bueno. Nicolás Amaya 262. Gral. Gutiérrez. 8|4|F|59591|9|4

VENDO permuto rural Isard 65 por Rural Rambler 62 al 65. General Paz 619. Ciudad. 8|4|T|04093|8|4

VENDO motor Perkins 4 cilindros y otros todos para camioneta. Tratar Independencia 1063. Las Heras. 8|4|C|447|8|4

VENDO motor Tornado 230 completo, con 40.000 km. - Pacífico S.A., Garibaldi 175, Ciudad. 8|4|C|292|8|4

VENDO Furgón IKA motor ajustado. Santiago del Estero 560 Ciudad. 8|4|C|344|345|8|4|D

VENDO Fiat 600, motor 750, una joya. Santiago del Estero 560, Ciudad. 8|4|C|344|345|8|4|D

VENDO camioneta Peugeot T4B, muy buen estado. Morón 332. Ciudad. 8|4|T|04111|6|4

VENDO o permuto por tractor viñatero o automotor camión Chevrolet 1974 pesado, con volquete hidráulico y carpa lista para cosecha en perfectas condiciones. Un diferencial alta y baja con llantas, un motor nuevo 0 Km. Ford F-100 modelo 75. Un cigüeñal Perkins 6-305 6 cil. con cojinetes nuevos. Chacarita París. Carril Nacional 5905. Tel. 260564. 8|4|T|04116|9|4

VENTAS VARIAS

A OFERTAS: Estanterías metálicas, mostradores carniceros, variedad en vitrinas, góndolas, exhibidores, bodeguitas, canastas, revisteros, escaleras metálicas, guardarropas, balanzas, sillas. Facilidades. Pettazzi Hnos. - Ituzaingó 2454. - Teléfono 251406. 31|3|C|206|15|4

A FABRICA estanterías Morwin, ofrece mejor calidad, precio y financiación, vitrinas, mostradores, sillas ,escritorios. Alto S. R.L., San Martín 520, Godoy Cruz, Tel. 220308. 2|4|C|816|1|5

A VAINILLAS biscuits, revendedores, precios especiales. Berben. Molinero Tejeda 1278. Las Heras. 28|3|C|667|11|4

A TRAJES, vestidos, pantalones, cocina, máquina coser. San Lorenzo 1797. Barrio Sarmiento - Guaymallén. 5|4|C|595|11|4

A VENDO lijadora carpintero nueva. - Juan B. Justo 1460, Godoy Cruz. Tel. 243095. 8|4|C|366|9|4

ACONDICIONADOR p|aire frío, "Phillips" 2.500, frigorías y fotocopiadora Minnesotta 3M mod. 251 totalmente electrónica, vendo Luzuriaga 851, Teléfono 291196, ciudad. 7|4|C|009|8|4

ANPLIFICADOR profesional estereofónico 100 vatios, c|mezclador y auricular independiente, entradas diversas $ 50.000. Car Stereo Motorola $ 25.000. Auriculares $ 4.500. Bafles, bandejas $ 12.000. Bafles, bandejas $ 12.000. - Electrónica Generación. - Godoy Cruz esquina Lavalle, Guaymallén. 8|4|T|4117|8|4

ATENCION vendo muebles oficina en buen estado. Colón 627. Ciudad. 8|4|C|337|8|4

BALANZAS, heladeras, estanterías metálicas, vitrinas, mostradores, exhibidores, nuevos, usados. - Créditos. San Martín 2614. Teléfono 251749. 3,2|F|14633|Pte.|D

BIANCHI legítima, balanzas, hornos, embutidoras hidráulicas, etc. directo fábrica. - Teléfono 243280. 30|3|F|56942|30|4

CASCARILLA rica, sola, con leche, harina tostada, frutas secas para compota. Semillería La Confianza, Mercado Central. 4,4|C|450|10|4

COLCHONES Pollester 1 plaza $ 4.200; 1½ plaza $ 5.500, 2½ plaza $ 8.500, camas $ 2.800; cuchetas $ 5.000; mesa nerolite $ 5.500; sillas tapizadas $ 1.200. Recibo a cuenta muebles usados. "Mueblería Tiqui-Taca - Saavedra 390 - San José. Teléf. 218153. 8|4|F|15863|11|4|D

CAJONES y esqueletos de madera usados, vendo. Tel. 245503. 8|4|F|59642|10|4

CORTINAS americanas. Fabricación y colocación inmediata. - Teléfono 216489. 8|4|C|359|14|4

ESTANTERIAS metálicas modulares, exhibidores. Financiación Fábrica. 9 de Julio 1733 Teléfono 216535 2|1|F|20036 Pte

FABRICA vitrinas, mostradores, heladeras rotisería, c|tadora fiambre, horno pizzero. Facilidades. Maquinarias Mendoza. - Chacabuco 601. 6|4|F|59223|8|4

FABRICANTES vendo juegos de dormitorios enchapados, lustre y herrajes a elección a $ 25.900. Miller y Adolfo Calle - Dorrego. 8|4|F|59707|9|4

HELADERA familiar, 11 pies, $ 2.500.000. - Paso de los Andes 1517, Ciudad. Teléfono 251398. 8|4|C|398|8|4

LIQUIDAMOS televisores usados. Ameghino 126. Ciudad. Teléfono 253993. 28|3|C|667|11|4

LADRILLONES de primera, ripio y arena. Teléfono 243909. 2|4|C|698|11|4

LIQUIDO roperos camas turcas, escritorios, art. hogar. Corrientes 452, Ciudad. 6|4|C|703|12|4

LIQUIDO rollizos de 3 m., palos para quemar y cañas. Ver en calle Mitre 3161, Ciudad, Mendoza. 8|4|C|423|8|4

LIQUIDAMOS reparaciones de T. V. y combinados, cambiamos tubos, facilidades de pago. - Ameghino 126, Ciudad. Teléf. 253993. 8|4|C|442|14|4

MAQUINA escribir Olivetti Línea 88, 160 espacios, nueva, vendo particular. Oportunidad. Avda. España 1243, 6to. Piso, Of. 78. Teléf. 251646. 7,4|F|59511|2|4

MUEBLES de cocina de lujo, mesadas todo tipo, piletas, cocinas, lavarropas, compare precios, facilidades. Alberdi 143, Ciudad. Teléfono 257317. 20|3|C|237|21|4

MOSAICOS por mayor y menor, colocaciones con material incluido. Créditos. Tel. 257080. 8|4|C|408|10|4

MAQUINA escribir $ 1.500 mensuales, calcular $ 440. Tel. 215964 - Taller Armando. 8|4|C|322|14|4

MAQUINARIAS para instalar despensa, completas, modernas; heladeras, vitrinas, etc. T. 259797. 8|4|C|333|8|4

PLACARD 1,40 x 2,50, nuevo, vendo, particular a particular. Derqui 41 - Godoy Cruz. 8|4|C|448|8|4

SE VENDEN mesadas cocina, de mármol, ónix, $ 4.500 m2. Diego Márquez 340. San José. 3,4|C|973|11|4

SINGER 31K15 para tapicería; otra familiar, vendo. Clark 262. 8|4|C|266|8|4

TELEVISORES directos de fábrica. Algo facilidad. Salta 2818, Mendoza. 8|4|C|313|8|4

VENDO ropa precio fábrica pulóveres, guardapolvos, delantales, etc. Sargento Cabral 1463, - Las Heras. 6|4|C|794|10|4

VENDO tanque 6.200 lts., Andes Automotores. O'Brien esquina Alberdi, San José. 7|4|F|59436|8|4

VENDO puertas de 1 y 2 hojas 3.000 y 3.500 ley, palos de álamo y soleras de pinotea usadas. Vicente López y Planes 1437 San José - Guaymallén. 7,4|C|064|8|4

VENDO plantel canarios de exposición, jaula, implementos de cría. Nicolás Amaya 262, General Gutiérrez. 8|4|F|59589|9|4

VENDO soldadora eléctrica rotativa marca Sallan 300 amperes. Mitre 685, Mendoza. 8|4|T|4108|9|4

VENDO colección Durvan completa $ 8.000.000 contado únicamente. Teléfono 262867. 8|4|T|4089|9|4.

VENDO toldo de aluminio plegable sistema tijera, de 3,50 metros de ancho. Llamar al 261603. 8|4|T|4095|8|4

VENDO dos heladeras de 6 y 4 puertas en perfectas condiciones. General Paz 58, Godoy Cruz. 8|4|C|352|8|4

VENDO o permuto por camión equipo tintorería. - 1º de Mayo 1130, Barrio Aeronáutico. Las Heras. 8|4|C|353|8|4

Compras Varias

"A-A". AMITRANO - Martillero, Tel. 247711. Aristides Villanueva Nº 332, ofrezca muebles, antigüedades, maquinarias, artículos generales. Pagamos mejor. Anticipamos dinero. 9|6|F|12224|Pte

A - BENTURINO - Martillero. Teléfono 248730 y 244335. Av. Colón 669. Ofrezca muebles, antigüedades, artículos de hogar Anticipo dinero. 2|1|F|7826 Pte

A. SELLA, Martilleros. Tel. 247447 Tiburcio Benegas 776, ofrezca muebles, artículos hogar, maquinas usadas. - Dinero en el acto. 11,2|F|36991|Pte

A TRAJES camisas pantalones zapatos, colchones lana, camas, elásticos, bicicleta. T. 262324, Guaiardo. 5|4|C|595|9|4

COMPRO damajuanas grandes con esqueletos madera, envases, tanques o bidones plásticos grandes, bolsas y productos químicos. Droguería Bermejo, San Martín 1089, G. Cruz. Tel. 223172. 24|3|F|55674|18|4

COMPRO horno pizzero, 2 bocas grandes, en buenas condiciones; cortadora fiambre; balanza y motor heladera. Acmarmetic. - Teléfono 260453. 6|4|T|03972|8|4

COMPRO contado máq. Lyclatex doble frontura, usada y overlock. Teléf. 230212. 8|4|C|350|8|4

PAGO bien sus muebles usados. Corrientes 452. Tel. 256855. 6|4|C|703|12|4

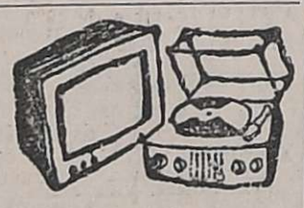

Combinados, Cambiadores y Televisores

CAMBIE el tubo de su televisor y páguelo a crédito. Garibaldi 374. Tel. 248065. 10|8|F|81631|Pte

CONTACTO Ingeniería. Ingenieros especializados en reparaciones de grabadores, amplificadores, Car-Stereos. - Mitre 534, Mza. 5|4|C|389|11|4

REPARO a domicilio televisores, combinados en el acto. Teléfono 259393. 7|4|C|978|979|9|4

SERVICE T.V. y combinados Doverman, Ameghino 126. Ciudad. Teléfono 253993. 28|3|C|667|11|4

SERVICE T.V. y combinados Doverman. Cambiamos tubos, facilidades de pago. Ameghino 126. Ciudad. Teléf. 253993. 8|4|C|442|14|4

Ocupaciones Varias Pedidas

A NECESITO peluquera competente, con recomendación. Cayetano Silva 1082. Barrio San Ignacio. Godoy Cruz. 8|4|C|235|8|4

A BUENA dactilógrafa necesitamos. Días 8-9. - Montecaseros 2137, Mza. 8|4|C|325|8|4

A JUBILADO sin pretensiones, para casero. Tel. 245743. 8|4|C|247|9|4

ALBAÑILES oficiales y medio oficiales necesito. San Martín 911 Las Heras. 7,4|T|04054|8|4

APRENDIZ para herrería de obras necesito. Saavedra 1452, San José. 8|4|C|369|8|4

CASERO entendido huerta, jardín casa, sueldo, luz cinco cuadras plaza Luján. Jubilado mejor. Tratar San Martín 709 1er. Piso Dpto. 1 Mendoza. Sra. de López Vilchez. 7|4|C|990|9|4

CONTRATISTA viña necesito, 6 Has. parral nuevo y 6 de tierra en Mendoza. (Casa sin electricidad). Rioja 737. Cdad. Mza. 8|4|C|231|8|4

CADETE con bicicleta, con 6º grado, necesito. Salta 1542, Ciudad. 8|4|C|329|8|4

EMPLEADO para agencia de automóviles, mantenimiento. Pago muy buen sueldo. O'Brien y Alberdi. - San José. 8|4|F|59637|8|4

GANE 4.000.000 mensuales. Escriba Malabia 384, primero 7. Buenos Aires. 3|4|F|55369|8|4

MANICURA - Ayudanta práctica necesito. Luzuriaga 358. Ciudad. 6|4|C|665|8|4

MEDIO oficial carpintero, aprendiz necesito, Avellaneda 3849, Bermejo, micro 39. 6|4|T|3988|8|4

NECESITO para trabajos en cordillera oficiales albañiles, armadores y encofradores. - 9 de Julio 1455, Local 5 subsuelo. 6|4|C|767|8|4

NECESITO bordadora ropa de bebé, dirigirse Corrientes 267, Mendoza. 7|4|T|04079|8|4

NECESITO Sra. Srta. ayudar quehaceres c|adentro o afuera. - Tratar Godoy Cruz 394. 7|4|C|970|8|4

NECESITAMOS tractorista para finca en Montecaseros, preferentemente de la zona, sin vivienda, con experiencia. Vicente López 443, Mendoza. Teléfono 291651. 7|4|F|59472|8|4

NECESITO albañil, pago c|lote El Challao y efectivo. P. Mendocinas 1077, 69 "A". 8|4|C|271|8|4

NECESITO alquilar coche económico con chofer, Presentarse 16 a 19 horas. Perú 1513. 8|4|T|4096|8|4|D

NECESITO tejedoras y costureras, para prendas tejidas, pago bien. Adolfo Calle 2725. Dorrego. Flia. D'Agostino. 8|4|C|277|8|4

NECESITO oficial armador de baterías. Presentarse en Godoy Cruz 1197. Teléfono 257803, San José, Mza. 8|4|C|239|10|4

NECESITO pulidor de pisos parquet, preferible sepa colocar. - Gutiérrez 672, Mendoza. 8|4|T|4094|9|4

NECESITO costurera práctica en overlock, rectas y atraque. Presentarse de 8 a 12 y de 16 a 20 Los Paraísos 1408, San José. Teléfono 261880. 8|4|T|4091|8|4

NECESITO cadete 14 a 16 años. Aristides Villanueva 337, Ciudad. 8|4|T|4036|8|4

NECESITO gestor/a competente. Doy oficina y teléfono. Imprescindible tener experiencia. Remedios Escalada 2899, Dorrego. 8|4|T|4087|8|4

NECESITO oficiales pintores. - Presentarse de 15 a 19: Don Bosco 514, Luján. 8|4|F|59627|9|4

NECESITO medio oficial zapatero en composturas. Figueroa Alcorta 16, Godoy Cruz, Mendoza. Rivadavia alt. 200. 8|4|C|299|8|4

NECESITO oficial chapista y oficial pintor. Santiago del Estero 141. Teléfono 214271. 8|4|C|224|9|4

NECESITO: 2 oficiales especializados, 2 medio oficiales, cuatro operarios, 1 empleada de escritorio, para trabajos de gomería, recapados y recauchutajes. Sarratea 742. Prolongación Maza. G. Gutiérrez. Micros 10 (a Villoza TAC y 58 (a Maipú). Presentarse de 7 a 12 hs. 8|4|C|436|437|8|4|D.

NECESITO chica 15 años, práctica en trabajos de confitería. Tratar: 10 a 10.30 hs.: Belgrano 638 - Dpto. 2 - G. Cruz. 8|4|C|320|8|4

NECESITO cadete con bicicleta - Espejo 772, Ciudad. 8|4|C|368|8|4

NECESITO ayudante de panadería con experiencia. Mitre 390. San José. Gllén. 7|4|C|256|257|10|4|A|D

OFICIAL y medio oficial mueblero muy competentes. Necesito: Jujuy 940. Mendoza, horario de 8 12 horas. 6|4|T|04026|8|4

OCUPO loceros construcción escuela, calle Roosevelt esq. Cornelio Moyano, Las Heras. Frente Terminal Línea 5 y 6. 8|4|C|387|8|4

PELUQUERA, peinadora, preciso. T. 220480 o 252752. 7|4|F|57191|8|4

PERITO mercantil: no mayor de 26 años, servicio militar cumplido dactilógrafo y manejo de máquina de calcular, con experiencia en liquidaciones, sueldos y contabilidad de obras sociales y mutuales. Todo el día, buen sueldo y futuro. Inútil presentarse sin experiencia de trabajo. Presentar antecedentes a Colón 430. P. B. Of. 9. Ciudad. 7|4|F|59499|8|4

PARA limpieza, dos horas diarias. Preferible viva Sexta Sección. - Tratar: San Juan 1182, Mendoza. 8|4|C|365|8|4

REPARTIDOR concesionario de fiambres, necesito, Avellaneda 3849, Bermejo. 6|4|T|3989|8|4

REPARTIDOR bebidas con conocimientos, necesitamos. Paso de los Andes 2259, Mendoza. 8|4|C|378|8|4

SE NECESITAN cafeteros, presentarse con documentos. Montecaseros 1216. Ciudad. 7|4|C|035|9|4

SE NECESITA ayudanta adelantada peluquería. Sarmiento 282, Ciudad. 8|4|T|4109|8|4

SE NECESITAN obreros para picar piletas bodega al tanto o al día. Bodega Fontan S. A. San Martín Nº 5923, Carrodilla. Kilómetro 9. Luján. Mza. Preguntar por el señor Marcoleta. 8|4|C|252|8|4

VIAJANTE con vehículo para vender línea completa de bandejas supermercado en forma exclusiva, preferentemente persona joven y experiencia. Buen sueldo y comisión. Llamar de 9 a 11 y 16 a 17. Tel. 257973. 8|4|C|382|8|4

OFRECIDAS

ESPECIALISTA en créditos, ventas y presupuestos c|experiencia empresas nacionales y extranjeras, indaga posibilidad de trabajos en plaza. Dirigirse a Poste Restante Diario LOS ANDES C 5M. 8|4|F|59524|8|4

OFRECESE matrimonio joven para caseros. Primitivo de la Reta 1086. La Florida. Bar. 8|4|C|335|8|4

PARA todo trabajo s|pretensiones se ofrece Sra. joven, Barrio Mosconi, M.D. C-3, Ciudad. 6|4|C|793|8|4

PERITO mercantil, recién recibida, con conocimientos contables y escritura a máquina, se ofrece para trabajos de oficina o comercio. Dirigirse a Hungría 184 Villa Marini, Godoy Cruz. Mza. 8|4|C|253|8|4

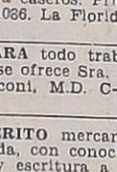

Ofrecidos Varios

"EMPRESA CIPOLLETTI"
DESTAPAR CLOACAS
Teléfono 256968
A destapar cloacas, desagües, plomería, gas, instalaciones de calefones, destape instantáneo con equipo moderno de cañerías de agua caliente. 6|4|C|891|8|4

EMPRESA GODOY CRUZ
DESTAPAR CLOACAS
Teléfono 244064
Atiendo Luján, Maipú, Chacras de Coria. Destapo cañerías de agua caliente, con equipos modernos. - Plomería, limpieza de calefones y cocinas. 8|4|C|393|8|4

"ENRI SERVICE"
DESTAPE DE CLOACAS
DE URGENCIA
Teléfono 230269
Plomería, sopleteo de cañerías de agua caliente, con equipos modernos. - Limpieza de calefones. 8|4|C|393|8|4

A DESTAPAR cloacas, desagües, calefones gas, plomería. "Trabajos agrantidos". Tel. 250617. 3|10|F|39365|Pte.

A - DESAGOTE pozos, cámaras sépticas, destape cañerías. "La Higiénica". - Brandsen 1344 - Dorrego. Teléfono 291126. 11|3|C|687|18|4

A DOMICILIO reparaciones lavarropas, calefón instantáneo, especializado urgencias. Rioja 355, Tel. 248250 - 216496. 6|4|T|04022|9|4

A PLOMERO gasista, calefones, cañerías. Precios razonables. Atención inmediata. Tel. 246434. 7,4|T|04074|9|4

A DESAGOTE, pozos, cámaras sépticas, destapes cloacales. "La Moderna". Teléfono 243865. 5|4|C|638|5|5

A-A arregla Singerman máquinas de coser económicamente. Llámenos 225013. 4|4|C|012|9|4|D

A DESAGOTE pozos, cámaras sépticas, limpieza cañerías. UNIMEV. Teléfono 261745. 16|10|F|99829|Pte.

A HELADERAS, lavarropas, reparaciones garantidas. - Cayetano Silva 2938 - Ciudad - Tel. 250471 21|1|C|465|22|5

A DESTAPAR cloacas, albañil, plomero, arreglo calefones. Albañilería en general. T. 223449-240058 19|3|C|02|23|4

A PLASTIFICAMOS pulimos, enceramos, colocamos, arreglos pisos madera, pintamos casas. Teléfono 250482. 1|4|C|403|10|4

"A. CALEFONES" a gas exclusivamente, reparamos instantáneos y térmicos. Santa Fe 238, C. T. 258853 - 261408. 29|3|C|736|28|4

A. MAQUINAS de coser, arreglos garantizados, taller integral. Visitas domiciliarias. Lamadrid 430, Teléfono 249178. 3|4|C|927|9|4

A DOMICILIO se ofrece plomero. Servicio rápido. Tel. 257286. 5,4|C|540|9|4

A DOMICILIO se ofrece plomero, servicio rápido. Tel. 220322-259929. 5|4|C|601|9|4

A LIMPIEZA arreglos calefones, cocinas, estufas. Toso 691. Teléfono 224305. 6|4|C|745|8|4

A CIELORRASO telgopor, pintura imitación papel, empapelados, Teléf. 248539. 6|4|C|772|12|4

A ELECTRICIDAD Ortiz. Instalaciones, reparaciones, service. Trabajos garantidos. T. 245273 - 290345. 8|4|C|326|12|4

ALBAÑIL techos trabajos generales d|albañilería. Trabajos d| urgencia. 250571. 7|4|C|115|8|4

ALBAÑILERIA, cloacas, gas, electricidad, impermeabilización de techos, cierre de terrenos, colocación de baldosas y Azulejos. T. 215744. 7|4|C|143|16|4

ARREGLOS colocación pisos parquet pulido, encerado. - Teléfono 255540. Llanos. 7|4|C|080|11|4

COLCHONERO a domicilio, lana, pullman, arreglamos camas, estiramos elásticos, cotín. T. 258860. 2|4|C|690|1|5

CARPINTERO a domicilio, hacemos elásticos de madera, encolamos muebles. T. 258860. 2|4|C|694|8|4

CARPINTERIA general arreglo puertas portones placares en el día. Lamadrid 211 Ciudad. Teléfono 244974. 5|4|C|361|9|4

CERRADURAS arreglo coloco nuevas. Voy domicilio. Servicio garantido. Teléfono 245012. 5|4|C|598|9|4

COLCHONERO arreglo colchones pullman de lana y toldos. Teléfono 216692. 6|4|C|717|8|4

CIELORRASOS premoldeados de yeso rápida colocación, económicos, garantidos. Créditos. - Tel. 248874. 7|4|C|008|16|4

CLOACAS, inodoros, piletas cocina, cañerías a pozos, desagües, destapamos con garantía. Teléfono 293310. 8|4|C|303|9|4

DESTAPE cañerías en el acto. Cloaquista matriculado. Service. Teléfono 245721. 7|4|C|992|21|4

DEJAMOS su cocina como nueva, técnico en calefones, máquinas lavar, gasista diplomado. Teléf. 220032. 7|4|F|57186|9|4

ELECTRICISTA instalaciones, reparaciones planos. Trabajo rápido y garantido. Tel. 248428. 6,4|C|758|8|4

EX MECANICO Singer. Arreglo máquinas coser. Tel. 240350. Godoy Cruz 6235, Guaymallén. 8|4|C|371|8|4

ELECTRICISTA reparaciones e instalac. a domicilio, trabajo garantido. Tel. 223652. 8|4|C|428|9|4

GUZZANTE service se hacen y se transforman placares, carpintería de obra; se arreglan puertas, portones, ventanas y muebles en el día. Teléfono 248493. Olegario V. Andrade 815, Ciudad. 3|4|T|12|4

PINTURA obra general, refacciones, yesería, plomería, pago facilidades. Teléfono 256493. 7|4|C|147|9|4

SE PREPARAN banquetes, frío y caliente, en casa y a domicilio para matrimonio. Preparación de tragos y aperitivos. Precios económicos. Teléf. 220892. 8|4|T|4110|9|4

TV SERVICE, reparaciones, compra - venta, radios, televisores, combinados. Seriedad, trabajos garantidos. Las Heras esq. Perú. Tel. 214720. 2|4|C|783|8|4

TAPICERIA: muebles automóviles, colchonetas, toldos, arreglos en general. Teléfono 222631. 3|4|C|194|9|4

TECHOS confíe el arreglo de su techo a Empresa Sánchez. Trabajos garantidos, precio sin competencia. Tel. 248975. 8,2|T|04082|11|2

TRABAJOS de construcción, especialista en colocación de mosaico, azulejos, techos, frentes. T. 259576. 8|4|C|412|8|4

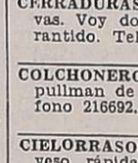

Educacionales

A IDIOMA inglés, servicio como interprete y traducciones generales. Pte. Rte. Jorge D. Iglesias (7) Diario LOS ANDES. 8|4|C|300|8|4

ADELANTO alumnos primarios. Preparo ingreso Liceo y secundarios. Teléfono 220907. 7|4|C|087|9|4

ALUMNOS preparamos individual, pequeños grupos, Química, Matemáticas, Latín, Italiano. Libres y regulares. T. 217408. - Perú 1133 - 37. 8|4|C|307|9|4

CURSOS rápidos de inglés para viajeros y profesionales. T. 214300. 8|4|C|169|8|4

PROFESORES preparan alumnos todas las materias. Primitivo de la Reta 864. 241614. 8|4|C|298|8|4

PROFESORA de inglés universitaria realiza traducciones inglés técnico. Tel. 214300. 8|4|C|169|8|4

Comerciales

A CAPITAL

ACEITUNAS COMPRAMOS CONTADO

Variedades Conserva: Criollas verdes y negras. Fargas, Nevadillos y Empeltres negras.

Variedades Aceiteras: Todas sin Excepción.

Horario de Atención: Lunes a Viernes de 7.30 a 11.30 y 15 a 19 Hs.

Concurrir con Muestras Reales a:

Sr. NICOLAS SANTAGATI
Angel Godoy 168/78
Tel. 972462 - MAIPU
(Mendoza)

Sr. NARCISO TRAMONTINA
Italia 4611 - Tel. 260468
VILLA NUEVA
Guaymallén - Mendoza.

Importante:
Partidas de envergadura y somos ofrecemos precios óptimos. Pago contado sobre balanza

CUERO
CHAQUETAS, GABANES, TAPADOS de napa, gamuza, gamulán, prendas para ambos sexos. Bourgogne Sur Mer 1677 - Inclus. Sábado de 8,30 a 13 hs.
31|3|C|118|26|4

NECESITAMOS ALQUILAR
PARA IMPORTANTE EMPRESA DE BUENOS AIRES
2 casas o departamentos céntricos, 2 dormitorios y demás comodidades - 1 oficina con teléfono, de 80 a 100 m2. cub., centralísima o (Dpto. c/teléfono). Ofrecer: 257726 y 251537.
8|4|F|59631|8|4

AUTOS USADOS

Automóviles

Dodge GT 90	75
Dodge 1,8	75
Dodge 1500	74
Polara Cupé	73
Renault R-12	73
Fiat 128	73
Fiat 125 Cupé	72
Fiat 128	72
Dodge Coronado Automatic	72
Chevy SS Cupé	71
Peugeot 504	70
Citroen 2CV	68
Fiat Rural 1500	65
Fiat 1100	62

Camionetas

Camioneta Peugeot	71
Ford F 100	67
Camioneta Chevrolet	73
Rastrojero	68
Rastrojero	69
Camioneta Fiat 1500	70

Permutas - Financiaciones - Recibimos Documentos de Uva - Vino

PRIMO MESCHINI S
CONCESIONARIO DODGE
Rioja 1448 - San Juan 1457
Tel. 250800 - Mendoza
8|4|F|59622|8|4

COMPRO UVA
MOSCATEL - SULTANINA ETC. PARA PASAS
Perú 828 ó Espejo s/n. - San Martín
— EMPRESA MODICA —
8|4|T|4114|9|4

¿ORO?
Si a nosotros nos vende ¡Mejor para usted! Suba 2 pisos.
SAN MARTIN 913
PISO 2 — LOCAL 12
8|4|F|59567|8|4

Casa JEWEL'S de Bs. As.
Comunica a su distinguida clientela que el Sr. JOSE F. HERRERA PEREZ, es nuestro distridor exclusivo en la zona de Cuyo.
Av. España 1091 - Piso 5º - Dpto. 5 - Mza. - Tel. 249414
8|4|C|384|9|4

Importante Empresa
Necesita
VENDEDORES
- Uno con conocimientos Materiales metalúrgicos.
- Uno con conocimientos materiales construcción y sanitarios.
- Uno con conocimientos productos químicos.
- Uno con conocimientos maderas y afines.
— Indispensable poseer movilidad
— Edad: 30 a 40 años.
ABSOLUTA RESERVA
Enviar antecedentes: POSTE RESTANTE H. R. 31 Diario LOS ANDES.
8|4|F|59664|10|4

TEJEDORAS
Con o sin máquina, necesito. Olascoaga 56, ciudad, a partir de las 17 horas.
8|4|T|4113|8|4

TRACTOR DEUTZ A-46
Modelo 72, estado general nuevo. Vendo - Permuto. Recibiría otra máquina. - Carril Godoy Cruz 1984 - Guaymallén, Mza.
8|4|F|59639|9|4

PERITO MERCANTIL
o Estudiante en Ciencias Económicas
Con experiencia en administración de bodega entre los 25 años, preferiblemente con movilidad propia.
Lugar de Trabajo San Rafael
Antecedentes y pretensiones a:
Casilla de Correo 448 - San Rafael
8|4|F|59649|8|4

Techos
SE IMPERMEABILIZAN
con velo de vidrio. Techo Plast., aluminio Pint, Alum. - Trabajos garantidos. Primera cuota al terminar el trabajo. Jesús Crespo e Hijos. Belgrano 1761 - Godoy Cruz Tel. 291294.
8|4|F|15869|8|4|D

SIERRA SIN FIN
COMPRO
90 - 110 cm. Buen estado
Estación Costanera, T. 243166
8|4|C|403|8|4

COSECHADORES PARA TRABAJAR
30 DIAS SEGUIDOS
NECOCHEA 958 - SAN JOSE GUAYMALLEN
8|4|F|59669|8|4

EN RIVADAVIA
Necesitamos alquilar casa urgente, 2 ó 3 habitaciones, radio céntrico. San Isidro y Constitución. Teléfono 42875, Rivadavia - Mendoza.
8|4|F|59683|14|4

Importante Empresa
NECESITA
JEFE DEPOSITO
CON EXPERIENCIA EN RAMO METALURGICA
ABSOLUTA RESERVA
Enviar antecedentes Poste Restante H.R. (30) Diario LOS ANDES
8|4|F|59661|10|4

NYLON - TEFLON EN BARRAS Y PLANCHAS
AYLES
SAN MARTIN 419

Motores Diesel
VENDO
Para automóviles y camionetas con facilidades de pago. Rawson 701 - Panquehua - Las Heras.
8|4|C|442|9|4

HIERRO DE CONSTRUCCION Nº 4,2 AL 25
TENEMOS CEMENTO PORTLAND
Varilla Nº 8 ..... $ 430
HIDRO-BRONZ - CONEC Y STANDARD
CORRALON AVENIDA
San Martín 145 — Las Heras — Teléfono 216980
GOBERNADOR GONZALEZ y VIDELA CASTILLO - CIUDAD
8|4|C|442|14|4

IMPORTANTE EMPRESA CONSTRUCTORA
Necesita alquilar casa en G. Cruz, con preferencia en Barrio Trapiche o alrededores.
José F. Moreno 1247 - Mendoza
8|4|F|59659|8|4

Estudiantes venció anoche por 1 a 0 a River Plate

LA PLATA, 7 (N.A.). — Estudiantes de La Plata se tomó desquite de River Plate esta noche aquí al derrotarlo por 1 gol a 0 en el partido despedida de ambos conjuntos del grupo 1 de la Copa Libertadores de América. Pese a su triunfo Estudiantes fue eliminado mientras River Plate se promocionó para la serie semifinal.

Los millonarios presentaron un equipo de emergencia. No actuaron Alonso, Perfumo, Juan José López, Luque, y Passarella, por lo que los platenses tuvieron una notoria ventaja.

Ello se puso de manifiesto a lo largo del cotejo ya que Estudiantes presionó incansablemente hasta conseguir su conquista en el minuto 30 del segundo tiempo cuando Carlos López, con tiro corto, conectó al gol un centro enviado por Nápoli que había ingresado cinco segundos antes.

Fue un triunfo justo en un partido que por momentos tuvo matices muy violentos. Especialmente cuando en el complemento Pedro González acometió contra Frassoldati con su suela en alto en una actitud a todas luces intencional.

Sobre el final fueron expulsados Frassoldati y Zapia — éste había ingresado en lugar de Pablo Comelles— por agredirse.

La síntesis

Arbitró Oscar Veiró y éstas fueron las alineaciones que presentaron los equipos:

Estudiantes: Pezzano; Del Curto, Brown, Rodríguez y Frassoldati; Agresta, Pachamé y Carlos López; Benito, Cabezas y Hernández.

River Plate: Fillol; Comelles, Lonardi, Pena y H. López; Crespo, Russo y Merlo; P. González, Sabella y Bruno.

El gol: 75' Carlos López (E).

Cambios: Milano y Nápoli por Benito y Del Curto (E). Zapia por Comelles (RP).

Incidencias: 90m. expulsados Zapia (RP) y Frassoldati (E), por agredirse.

Frassoldati y Zapia detenidos

LA PLATA, 7 (Télam). — Los jugadores Franco Frasoldati, de Estudiantes de La Plata y Fernando Zapia, de River Plate, expulsados esta noche durante el encuentro que ambas entidades disputaron por la ronda clasificatoria de la Copa Libertadores de América, fueron detenidos por la policía local, por alteración del orden.

Dicha detención se efectivizó al término del encuentro de acuerdo con la vigencia de la Ley 8031, que reprime la comisión de actos que alteren el orden en los espectáculos deportivos, reimplantada hoy en la provincia de Buenos Aires.

Directivos de las dos instituciones, al igual que Aureilo Bossolino, secretario arbitral de la Confederación Sudamericana de Fútbol, realizan gestiones para que los jugadores queden en libertad.

Jugadores seleccionados en sus clubes

BUENOS AIRES, 7 (Télam). —"El próximo domingo todos los clubes podrán contar con los jugadores afectados a la Selección Nacional", informó a Télam al término de la práctica efectuada por la Selección Nacional, César Luis Menotti.

Aclaró que San Lorenzo también podrá disponer de Scotta, Lavolpe y Olguín, para el partido del viernes contra Chacarita.

Giménez y Zarza pelean hoy

BAHIA BLANCA, 7 (Télam) — Juan José Giménez (bahiense), segundo en el ranking nacional de los medios medianos livianos y el entrerriano Omar Zarza serán los protagonistas del combate de fondo, pactado a diez vueltas, que se desarrollará mañana en el estadio "Norberto Tomás", del club Olimpo, de esta ciudad.

En la pelea de semifondo, entre profesionales, a 8 rounds se medirán el bahiense Miguel Angel González y el pugilista de Pringles Julio Ortiz. El programa se completa con dos enfrentamientos, a cinco vueltas, entre aficionados.

La reunión boxística se iniciará a las 22.

Mundial 78
Declaraciones de Goñi

BUENOS AIRES, 7 (Télam). "Yo les digo a los argentinos que sigan trabajando como lo están haciendo, con la tenacidad y tranquilidad con que llevan adelante sus tareas. El mundial les pertenece por legítimo derecho y los dirigentes internacionales solo estamos para colaborar no para chequear ni amenazar", dijo hoy en Ezeiza, Juan Goñi, vicepresidente de FIFA.

El dirigente chileno, quien arribó al aeropuerto internacional procedente de Río de Janeiro, se refirió luego a las deliberaciones de FIFA, que concluyeron ayer en Brasil.

"Les puedo decir con mucha alegría que en esta reunión ordinaria de la comisión organizadora del mundial fueron muy bien recibidos los tres informes presentados, luego de las visitas efectuadas, sobre la televisión, la prensa y el más reciente, a cargo de Hernann Neuberger, en relación con las subsedes de Mendoza y Córdoba".

"También resultaron muy satisfactorias —agregó Goñi— las vinculaciones mantenidas con las autoridades deportivas y administrativas de la Argentina".

"De tal forma —concluyó el vicepresidente de FIFA— sólo puede seguir especulando sobre quién hará el mundial alguien quien no tiene qué escribir. Yo les aseguro que no vale la pena perder más tiempo en ese tipo de comentarios".

Goñi fue recibido en Ezeiza por el capitán de corbeta Marcelo Joy, a cargo de la Subsecretaría de Deportes.

Las selecciones nacional y uruguaya juegan hoy

BUENOS AIRES, 7 (Télam) — Las selecciones de fútbol de la Argentina y Uruguay se enfrentarán mañana, a partir de las 21, en el estadio de Vélez Sársfield, por el torneo Copa del Atlántico.

Hasta el momento, ambos rivales cumplieron dos presentaciones en el certamen. Argentina venció por tres a dos a Paraguay, en Asunción y perdió en Buenos Aires, en encuentro muy equilibrado, con Brasil, por dos a uno.

Uruguay, por su parte, fue superado por Brasil dos a cero e igualó con Paraguay 2 a 2; actuando en las dos oportunidades como local.

Del análisis de las últimas actuaciones de los dos conjuntos surge, a priori, una evidente superioridad de los locales.

El elenco dirigido tecnicamente por César Luis Menotti tuvo un aceptable desempeño durante los partidos realizados recientemente por Europa y con anterioridad había insinuado, especialmente en el encuentro con Brasil, por la Copa del Atlántico, una saludable idea de jugar asociadamente.

En contraposición, Uruguay realizó un pobre desempeño Fue tan decepcionante lo suyo, en sus últimos compromisos, que el técnico José María Rodríguez se vio precisado a introducir variantes, tratando de conseguir un mejor funcionamiento táctico del equipo.

Es por ello que aparecen en el plantel apellidos sin muchos antecedentes como los de Cáceres, Keosseian, Moreira y Laciau, entre otros, quienes están realizando sus primeras "armas" en el campo internacional.

Sin embargo, César Luis Menotti se mostró cauto al referirse al encuentro. "Por supuesto que soy optimista, porque creo en las condiciones futbolísticas de mis dirigidos, pero que nadie piense que el partido va a resultar fácil. El elenco uruguayo está integrado en su mayoría por muchachos jóvenes, muchos de los cuales tienen excelentes condiciones técnicas. Por lo tanto quienes crean que si no ganamos por goleada, fracasamos, están equivocados", sentenció.

La terna de árbitros designada para dirigir el encuentro está integrada por los argentinos Luis Pestarino, Arturo Ithurralde y Roberto Barreiro.

Turismo de carretera en 25 de Mayo

VEINTICINCO DE MAYO, provincia de Buenos Aires, 7 (NA). — Tendrá lugar aquí el próximo domingo, la segunda competencia con puntaje de Turismo de Carretera de la temporada.

La prueba fue organizada por el Club 25 de Mayo y constará de dos series clasificatorias a cinco vueltas cada una y una final a 25 giros.

Será escenario de la competencia un circuito rutero de 15.209 metros de extensión, conformado por las rutas provinciales 45, 6, 51 y el camino de acceso a esta ciudad.

Se dispuso que en la primera serie participen aquellos pilotos que ocupan posición impar en el campeonato argentino de la categoría y que en la segunda lo hagan los que figuran en un puesto par. A la final pasarán los 32 mejores tiempos de las series clasificatorias.

Lorenzo opinó sobre la venta de jugadores

BUENOS AIRES, 7. (Télam) — "La venta de jugadores al exterior resulta inevitable. Yo creo que el éxodo debería detenerse recién con un año de anticipación a la realización del Mundial 78", dijo hoy Juan Carlos Lorenzo, técnico de Boca Juniors, antes de partir del aeropuerto metropolitano "Jorge Newbery", con destino a Tucumán, en donde Boca jugará un encuentro amistoso frente al Atlético.

"Todos los clubes están padeciendo innumerables problemas económicos que deben solucionarlos y por lo tanto no pueden evitar la venta de sus jugadores", agregó Lorenzo.

"Un profesional del fútbol —prosiguió— debe ser considerado como un técnico, médico o científico que parte del país para progresar económicamente y adquirir mayor experiencia".

Comentó luego las preferencias que se tienen en el exterior por el jugador sudamericano, porque a su habilidad sólo debe agregar una mayor preparación física.

En cuanto a la campaña actual de Boca Juniors se mostró optimista y la calificó de aceptable "teniendo en cuenta todos los inconvenientes que se afronta, porque no se ha logrado contar con el equipo que se planificó al iniciarse la actual temporada".

Galíndez - Burnett hoy en Copenhague

COPENHAGUE, 7, (Télam - Especial). — Está todo listo para el combate que a diez asaltos y fuera de título sostendrá mañana aquí el campeón mundial de los medio pesados, el argentino Víctor Galíndez, y el estadounidense Jesse Burnett, séptimo en el ránking de la WBA.

Esta será la segunda presentación del argentino en Europa, dado que el 28 de marzo pasado retuvo su corona en Oslo, al vencer fácilmente por nocaut en tres vueltas al retador local Harald Skog.

En esta oportunidad Galíndez "no deberá luchar contra la balanza", dado que por contrato está autorizado a pesar hasta 82 Kg., es decir 2.600 Kg. por encima del límite de los medio pesados.

Este combate le servirá al campeón como preparación para el que sostendrá, defendiendo su título, el 22 de mayo próximo, en Johannesburgo, frente al estadounidense Ritchie Kates.

Los protagonistas del match de mañana mostraron en los entrenamientos un estilo boxístico similar: pelea en media distancia en forma continuada.

Los periodistas locales se inclinan por el triunfo del sudamericano sin descartar que deberá trabajar intensamente para doblegar a un adversario que se caracteriza por su asimilación al castigo.

Reutemann en Santa Fe

SANTA FE, 7 (N.A.). — A su llegada a esta ciudad, el piloto de la fórmula 1 internacional, Carlos Reutemann, afirmó que su Brabham-Alfa Romeo - BT 45, fue alivianado en 20 kilos y que esa circunstancia lo hará más competitivo.

"Gordon Murray, diseñador del auto, utilizó una nueva aleación de titanio y con ese material construyó la pedalera, los alerones y varios sectores de la estructura. De esa forma —agregó— el auto pesa ahora 20 kilos menos y tiene mayores posibilidades de competir".

Reutemann permanecerá en esta ciudad hasta el 20 del corriente, día en que partirá a España para participar de la cuarta competencia de la temporada con puntaje para el campeonato de fórmula 1 internacional.

Destacó el piloto que en el "Gran Premio de la Costa Oeste de los Estados Unidos— a su auto se le efectuaron varias modificaciones, tanto en el chassis como en el motor, que hacen mirar con más optimismo el futuro".

Tenis: Fillol eliminado por Nastase

HOUSTON (EE.UU), 7. (Télam-AFP). — El rumano Ilie Nastase eliminó hoy en la primera rueda del torneo de tenis local al chileno Jaime Fillol, al vencerlo por 6-2 y 7-6.

También ganaron en la sesión de apertura los norteamericanos Bob Lutz, que batió a Tom Gorman por 6-2 y 6-1, y Vitas Gerulaitis, vencedor de Cliff Richey por 7-6 y 6-1.

A su vez el australiano Phil Dent derrotó al local Stan Smith por 6-2, 4-6 y 7-5.

En los partidos de mañana debutarán los veteranos australianos Ken Rosewall y Rod Laver, así como el norteamericano Jimmy Connors que se inscribió en el último minuto.

Boxeo: murió Wilburn

SIDNEY, 7 (Télam - Latin - Reuter).— La muerte del joven púgil estadounidense Chuck Wilbur, producida hoy tras ser noqueado la semana pasada por el australiano Héctor Thompson, originó la pronta reacción del ministro de Salud de este país, quien prometió nuevas formas para controlar la práctica del boxeo.

Wilburn, 22 años, murió hoy a consecuencia de las lesiones cerebrales sufridas en el combate que libró el jueves con Thompson, campeón welter junior de la comunidad británica, y ex aspirante al título mundial de la categoría.

Este fue el segundo oponente de Thompson que fallece después de un nocaut. Rojo Spanja falleció también en un hospital tras una pelea con el boxeador australiano en la ciudad de Wallsend, Nueva Gales del Sur, en octubre de 1970.

El ministro de Salud Ralph Hunt, dijo en respuesta a un requerimiento formulado hoy en el Parlamento australiano que estudiará la mejor manera de imponer un severo control a la práctica del boxeo en el país.

Asamblea normalizadora en la FAB

BUENOS AIRES, 7 (N.A.)— La Federación Argentina de Box (FAB), actualmente intervenida, será normalizada tras una asamblea de entidades afiliadas que se realizará el próximo 8 de mayo.

Así lo anunció el interventor Jorge Fernández, quien también ocupa la secretaría general de Boxeadores Argentinos Agremiados.

Fernández envió oportunamente a todas las entidades afiliadas a la Federación notas a través de las cuales se les exigía una pronta respuesta en el sentido si estaban aún ligadas a la actividad boxística.

De las 200 asociaciones que figuraban en los registros de la FAB, solamente 95 respondieron afirmativamente. Serán esas entidades las que el 8 de mayo elegirán las nuevas autoridades de la Federación.

Fórmula 4

BUENOS AIRES, 7 (Télam). — La Confederación Argentina del Automovilismo Deportivo (CADAD) autorizó a los organizadores de la prueba de fórmula 4 que fuera suspendida el pasado domingo, a realizar la misma el próximo fin de semana, en Dolores, provincia de Buenos Aires.

Los organizadores de la competencia, el complejo deportivo ciudad de Dolores, han reabierto el registro de inscripciones y anunciado que se mantendrán los horarios establecidos inicialmente, desarrollándose el espectáculo el domingo, con las pruebas de clasificación de 11 a 13 y las series repechaje y final a partir de las 14.30.

Piden prisión para Adorno en España

VALENCIA, (España), 7 (Télam-EFE). — Cuatro años de prisión pidió el abogado patrocinante del Atlético de Bilbao y un año el fiscal como pena para el jugador argentino Miguel Angel Adorno, procesado por el delito de falsificación de documentos públicos.

En sus conclusiones, el Ministerio Público consideró que el jugador firmó las fichas de inscripción en la Federación Española de Fútbol y percibió emolumentos como profesional, sabiendo que no era hijo de padres españoles.

La defensa, por su parte, pidió la absolución de Adorno, basándose en que el supuesto delito fue cometido en la Argentina por personas no españolas. Recalcó que lo único que estaría falsificado sería la partida de nacimiento (la adulteración se habría efectuado en Rosario, Argentina), pero que el resto de la documentación es legal.

La causa quedó vista para sentencia.

Venció Cano en Francia

NIZA (Francia), 7. (Télam - AFP). — El argentino Ricardo Cano fue el único latinoamericano que se mantuvo en carrera en el torneo abierto de tenis local, al vencer hoy al italiano Zugarelli por 6-3 y 6-4.

Los colombianos Jairo Velasco e Iaan Molina quedaron eliminados, al perder contra el yugoslavo Frannulovic y el polaco Fibak.

AVISOS CLASIFICADOS

(Viene de la Pág. anterior)

Arriendos y Cambios

MATRIMONIO necesita alquilar departamento o casita amueblada, excelente garantía, preferente Godoy Cruz. T. 220127.
8|4|F|57202|8|4

SOCIOS para hotel 26 habitaciones, baño, música, jardines, comedor. Tratar:San Martín 1672, Local 13.
8|4|F|59602|8|4

SEÑORA y señorita necesitan alquilar departamento céntrico o Gran Mendoza. Tel. 226976, horario comercio.
8|4|C|336|8|4

URGENTE necesito alquilar casa o departamento, adelanto hasta un año. Sr. Cairo. Tel. 259552.
8|4|C|301|8|4

$ 8.500 salón, habitación, galería y baño. Urquiza 127, oficina 12.
8|4|C|376|8|4

Servicio Doméstico Pedidos

A A/EMPLEADAS con o sin retiro, hasta 700.000. Moron 284. Teléf. 291104.
5|4|C|727|9|4

A EMPLEADAS necesito. Buenos sueldos. - Agencia España 1683. Teléfono 259168.
5|4|C|476|9|4

A EMPLEADA cama adentro sueldo $ 500.000, con referencias. - Espejo 232 - 3º Piso - Mendoza.
6|4|C|706|8|4

A EMPLEADA cama adentro. San Juan 1238 - 6º - 30 - Cdad.
7|4|C|964|9|4

A EMPLEADA necesito, medio día. Sueldo $ 200.000. Patricias Mendocinas 2475, Ciudad.
8|4|C|377|10|4

A EMPLEADA se necesita, de más de 25 años, tratar: Emilio Civit 171, de 14 a 16 horas.
8|4|T|4101|9|4

A EMPLEADA cama adentro. Buen sueldo. 25 de Mayo 849. Ciudad.
8|4|C|349|8|4

A CHICA de 8 - 13 hs. $ 300.000. Cnel. Plaza 363. Ciudad. Tratar de tarde.
8|4|C|351|8|4

A EMPLEADA quehaceres casa familia en ciudad de San Martín. Por medio día. Mensual, muy buen sueldo. Llamar horario de comercio. Teléfono 21069.
8|4|F|8|4

A EMPLEADA cama adentro, sin lavado ni planchado. 9 de Julio 1067 - 2º|3.
8|4|C|411|8|4

A EMPLEADA cama adentro. Mínimo $ 3.000. Martínez de Rosas 390. Mendoza.
8|4|C|324|8|4

A EMPLEADA de 8 a 19. - San Juan 1238. 3er. piso. Dpto. 21.
8|4|T|4103|8|4

A $ 500.000 sueldo empleada cama adentro necesito. 25 de Mayo 30, Bombal. T. 291911. - Tratar de tarde.
8|4|F|57201|8|4

A COCINERA, mucama y matrimonio necesito hasta 700.000. - Rivadavia 610.
8|4|C|415|8|4

A EMPLEADA limpieza, lavado medio día. Mitre 2557.
8|4|C|414|9|4

CON COCINA sencilla ofrezco 600.000 para limpieza 300.000. Tel. 227791.
8|4|C|302|10|4

EMPLEADA servicio doméstico con retiro, necesito. Belgrano 960, Mendoza.
6|4|F|59302|8|4

EMPLEADA cama adentro sin lavado ni planchado. Entienda cocina. Sueldo 400 mil pesos. Con referencias. Lamadrid 817, Ciudad.
6|4|C|821|8|4

EMPLEADA entienda cocina con retiro. Buen sueldo. San Lorenzo 525, Ciudad.
6|4|C|821|8|4

EMPLEADA para lavado, planchado, se necesita. De tarde. Juju 991.
8|4|C|219|8|4

EMPLEADA seria cama adentro sueldo a convenir. Infanta Mercedes de San Martín 640 entre Perú y 25 de Mayo, Cdad.
8|4|C|435|8|4

EMPLEADA c|referencias, planchado, limpieza, tres veces por semana. Misiones 3344. Dpto. H Ciudad a partir 17 hs.
8|4|C|261|8|4

EMPLEADA cama adentro o hasta 18 hs. Tratar de tarde. Montecaseros 1479. Ciudad.
8|4|C|275|8|4

EMPLEADA recomendada necesito. 9 de Julio 945. 2º D.
8|4|C|347|8|4

EMPLEADA servicio doméstico con retiro necesito. Av. España 603. Ciudad.
8|4|T|4119|8|4

EMPLEADA medio día, para departamento chico, con referencias. Avda. España 1057. 5º. Dto. 11.
8|4|C|314|8|4

EMPLEADA 1|2 o todo el día. Hipólito Yrigoyen 228. Godoy Cruz.
8|4|C|297|8|4

MUCAMA cama adentro, planche bien, sueldo 400.000. Granaderos 1170. Ciudad.
8|4|T|4098|8|4

NECESITO persona para cuidar un niño cama adentro. Avda. España 1862 - Ciudad.
7|4|T|04037|8|2

NEC. Empleada doméstica c|o sin retiro, inútil presentarse sin referencias. T. 293151 - 251510.
8|4|C|220|8|4

NECESITO empleada servicio doméstico de9 a 15 hs., con muy buenas referencias. Don Bosco 163, Dpto. 1º, Cdad. Tratar de 8 a 11 hs.
8|4|F|59742|8|4

NECESITO empleada medio día tarde, cama adentro. Rivadavia 1049. Godoy Cruz. 227842.
8|4|T|4085|8|4

NECESITO señorita competente con referencias, para medio día. Comandante Fossa 174, P. 1, Bº Bombal.
8|4|T|4088|8|4

NECESITO empleada limpieza. - San Lorenzo 622.
8|4|C|338|8|4

PERSONA para ayuda general $ 290.000, 4 horas de tarde. 252267.
8|4|T|4118|8|4

SE PRECISA empleada competente, Huarpes 2720.
8|4|C|010|9|4

SE NECESITA empleada servicio doméstico, todo el día o medio día, con referencias. Tratar en Vte. López 445, 1er. piso "A". Ciudad.
7|4|F|59474|8|4

SEÑORITA de 14 a 18 años para matrimonio, casa chica, sueldo tratar. T. 227791.
8|4|C|302|10|4

SE NECESITA empleada doméstica, medio día. Pardo 272.
3|4|C|395|8|4

VENDO
GORDINI '67
Motor de 110, ajustado. - Contado y 15 MESES. Colón 373 - Godoy Cruz, Mza.
8|4|F|58660|8|4

SEÑORA sola necesita empleada sola, cama adentro, sin lavado ni planchado, de 17 a 19 hs. - Teléfono 255878.
8|4|C|381|8|4

SEÑORA sola necesita empleada para Buenos Aires. Con referencias. Tratar: Julio A. Roca 122, de tarde.
8|4|F|58383|8|4

OFRECIDOS

A EMPLEADAS seleccionadas en Agencia España 1683. Seriedad, garantía. Teléfono 259168.
5|4|C|476|9|4

A MORON 284 solicite empleadas seleccionadas, garantizadas. Consulte. T. 291104.
5|4|C|727|9|4

SE OFRECEN 2 empleadas cama adentro. Tratar: Salta 1587. Ciudad.
6|4|C|823|10|4

SE OFRECE mucamo para limpieza, con referencias. Teléfono 252030.
8|4|T|4105|8|4

SE OFRECE señora y una señorita responsable para cuidar niños de día y de noche. Referencias. - Tratar: Sarmiento 75. Ciudad. - Portería. De 13 hs. en adelante.
8|4|C|367|8|4

LINDOR COVAS por WALTER CIOCCA

CORREO ARGENTINO Mendoza
Concesión Nº 47/Dto. 8º
Tarifa Reducida
Franqueo a Pagar
Concesión Nº 228

LOS ANDES

LOS ANDES — Jueves 8 de Abril de 1976 — Año XCIV — Núm. 31.2

Novedades del fútbol

Gimnasia: se alejó García y hoy asumiría Jorge Julio

La comisión directiva de Gimnasia y Esgrima se reunió el martes nuevamente, luego de pasar a un cuarto intermedio el día lunes. Aunque no hubo información oficial, los directivos del "Lobo" habrían tratado asuntos del fútbol de la entidad, entre ellos lo que atañe a la dirección técnica del plantel superior. De lo resuelto se guardó total hermetismo en Gimnasia.

Sin embargo, trascendió que en la práctica de ayer del plantel superior, el señor Martín García se despidió de los jugadores y adujo que la razón de su alejamiento de Gimnasia se debía a que tenía que retornar a Chile. El entrenamiento fue dirigido por el señor Alfredo "Mona" García, técnico de las inferiores. Además, en forma extraoficial, se supo que la comisión directiva de Gimnasia le había aceptado la renuncia al señor Martín García y que posteriormente se le ofreció el cargo al señor Jorge Julio, quien es casi un hecho asumiría hoy.

El señor Jorge Julio era, hasta anoche, el candidato más firme para ocupar el cargo de técnico de Gimnasia al alejarse García.

Declaraciones en San Rafael

SAN RAFAEL. — Todo indicaría que Jorge Julio, incorporado hace cinco meses como director técnico de Pedal, se desvincularía de esa entidad.

En una visita que realizo a nuestra redacción así lo señaló. El titular de Pedal, Roberto Porta, aunque no descartó esa posibilidad, nos manifestó que "aún habría algunos pormenores que arreglar".

Julio estuvo en nuestra redacción para despedirse y agradecer el apoyo prestado, y además hacer conocer los motivos de su alejamiento de San Rafael. Destacó que posee una farmacia en Tres Porteñas y que desde hace un mes está cerrada por fuerza mayor. Ello le

Ya volvió a los entrenamientos el volante Roberto Claverino. Hoy se sabrá si reaparece en el equipo titular frente a Godoy Cruz.

obligaría a radicarse nuevamente en la capital. Ayer en horas de la mañana, Julio mantuvo una reunión con directivos de Pedal, entre ellos su presidente y se debatió profundamente el problema que se le planteaba al estar en San Rafael, mientras que se veía perjudicado económicamente al tener cerrado ese negocio y que se había llegado a un acuerdo amigable para rescindir el contrato dejándolo Pedal en libertad de acción.

Consultado Julio acerca de su posible vinculación con algún club capitalino, dado que como se sabe tres entidades insistentemente tiempo atrás lo codiciaban, manifestó que por el momento no tenía nada en fijo, pero aclaró: "Soy un profesional del fútbol, si aparece alguien interesado y si se ponen a tono con mis pretensiones vamos a llegar a un acuerdo, ya que no quisiera perder el año de trabajo". Posteriormente agregó: "Lamento muchísimo tener que abandonar Pedal, pero mis obligaciones de negocio así lo determinan que tenga que desvincularme. Quiero agradecer enormemente a la gente de Pedal, porque han sabido interpretar mi problema. Deseo destacar que la vinculación que me unía a esta gente, no era de dirigente a técnico, sino entre amigos y en ese mismo nivel he rescindido el contrato que me unía por esta temporada.

Julio DT del seleccionado

En la última reunión del consejo directivo de la Liga Sanrafaelina de Fútbol, el cuerpo que preside Carlos Alberto Delpozzi, había designado como director técnico de la selección local al señor Jorge Julio, el mes entrante San Rafael deberá comenzar a jugar por las finales del campeonato argentino de fútbol, en representación de la provincia de Mendoza.

Julio dijo que se había visto honrado con esa designación: "eso me enorgullece de que me hayan tenido en cuenta. Lamentablemente tendré que decir que no, por cuanto al desvincularme de Pedal y radicarme en Mendoza, no podré asumir esa responsabilidad. Iré a la Liga para agradecer a los directivos la designación, y además para comunicarles que no podré ser el técnico de la selección".

Con Porta

Posteriormente nos pusimos en contacto con el presidente de Pedal, señor Roberto Porta, quien al ser consultado sobre el alejamiento de Julio nos manifestó: "Si bien no descarto la posibilidad de que se ha conversado acerca de la desvinculación, no puedo decir con exactitud que Julio ya no pertenece a Pedal. Se ha llegado a un acuerdo verbal y rodeado de amistad, pero aún quedan algunos pormenores que hay que arreglar, y esa determinación la tomará en definitiva la comisión directiva".

Lapuente

La agencia de LOS ANDES en San Rafael, confirmó que Gimnasia y Esgrima continua haciendo en las últimas horas gestiones para incorporar al jugador Lapuente. En cuanto a la tasación del pase de ese jugador, se supo extraoficialmente que Huracán la fijó en 180 millones de pesos viejos.

Incorporaciones en Atlético Palmira

El club Atlético Palmira, en su afán de mejorar el plantel superior, logró con éxito incorporar a dos jóvenes jugadores provenientes de San Martín. Se trata del delantero Costantini y del defensor Bartolucci. Estos jugadores ya firmaron en la Liga Mendocina de Fútbol el pase a préstamo por un año y practican con el resto del plantel "Aurinegro".

En el "Expreso"

En la práctica de fútbol que conducirá esta tarde el señor Pastor Acosta Barreiro, quedaría confirmada la alineación titular que enfrentará el sábado a los "Azules".

Las variantes estarían con el retorno del defensor Rojas y el remplazante que tendrá Hermerter Germán Pereyra. En el puesto del defensor puntano jugarían Mario Suárez o Miguel Angel Pascualetto. Con ambos ensayará el técnico y después decidirá quién jugará.

Panorama "Azul"

Ayer volvió a las prácticas el volante izquierdo Roberto Lucas Claverino, quien estuvo ausente en Independiente a consecuencia de una lesión. Sobre su inclusión en el elenco titular no hay confirmación, ya que hoy habrá práctica de fútbol y el técnico Imbelloni resolverá en definitiva.

Con respecto a Pedro Miguel Sartirana, se nos informó que tiene un ligero estado gripal y por prevención no se entrenó ayer. Se dijo que para el sábado estaría en condiciones para actuar.

Vicente Lugo presenta dolor muscular en una pierna y tampoco practicó en la víspera. Al igual que Sartirana, jugaría ante Godoy Cruz.

Novedades "Albicelestes"

Juan Carlos Ferraro, marcador de punta derecha que viene con el pase libre de Bánfield de la AFA, se incorporó al Atlético Argentino pero aún no debutará. Probablemente sea incluído en la cuarta división hasta que encuentre un mejor estado físico.

En relación a la posibilidad de contratarse al delantero Vázquez, en Argentino se anunció que todo depende de su gestión para incorporarse al fútbol de Costa Rica. Entre el domingo o lunes próximo, se sabrá definitivamente si Vázquez vendrá o no al club "Albiceleste".

Lesionados

En Palmira se encuentran lesionados Gómez y Chacón. El primero tiene una contusión y podría reaparecer. En cuanto al goleador Chacón, se aguarda la evolución favorable que pueda tener en la lesión en un pie para confirmar si juega el domingo.

Ayer se desvinculó de Gimnasia el señor Martín García. Se despidió del plantel y anunció su regreso a Chile.

Bochas

En distintos escenarios continuará hoy el campeonato de bochas en parejas, denominado "Vendimia", que viene haciendo disputar la Asociación Mendocina de ese deporte. La actividad dará comienzo a las 20.45 y se jugará en las distintas categorías.

Mañana habrá natación para veteranos

Mañana a partir de las 21, en la pileta cubierta del club Mendoza de Regatas, se iniciará el torneo de natación para veteranos, auspiciado por la Federación Mendocina de ese deporte.

Para dicho certamen, se ha previsto las siguientes categorías: infanciano s, de 20 a 30 años, juvencia, de 30 a 40; madurencia, de 40 a 50; juvencianos, de 50 a 60 y del recuerdo, de 60 años en adelante. Se entregarán premios a los 1º, 2º y 3º de cada carrera.

Hoy, cena en el club Guaymallén

Organizada por la subcomisión de box del Club Social y Deportipo Guaymallén se realizará hoy, a las 22, una cena de camaradería en las instalaciones del club. En la oportunidad se informará de las actividades de esa subcomisión. Se ha invitado a los medios de difusión.

El preparación de vóleibol continúa el 10

El torneo preparación de vóleibol denominado "Willian Morgan" seguirá el próximo sábado. Jugarán: cancha A. Maure, 16, CE.PA.DA. vs. M. Maipú, en femenino; 17, en masculino. Cancha A. Talleres, 16, Andes Talleres vs. San Martín, en femenino y a las 17, en masculino; y en Santo Tomás, 17, Santo Tomás vs. Y.P.F., en masculino.

Reanuda sus actividades el Mocoroa

El profesor de boxeo Francisco Bermudez informó que el gimnasio del Mocoroa Boxing Club, que estaba en reparaciones, ya ha reanudado sus actividades. Por lo tanto indicó que los púgiles aficionados y profesionales del Mocoroa deben concurrir a los entrenamientos en los días habituales, de 17 a 21.

Automovilismo

Pilotos chilenos en "Los Barrancos"

El domingo próximo se disputará el Gran Premio Fiat "Barrancos"-Mundial 1978, en el autódromo "Los Barrancos". La organización está a cargo de la Asociación Mendocina de Automovilismo (A.M.A.).

El festival automovilístico dará comienzo a las 15, con la realización de una prueba correspondiente a la categoría cafetera cuyano, con puntaje para el campeonato de la especialidad. A continuación se desarrollará el turismo especial promocional hasta 1.300 ..; después turismo carretera cuyano, también con puntaje para el campeonato y finalmente habrá fórmula 4.

Los inscriptos para el domingo son los siguientes: turismo de carretera cuyano, Ricardo Blengini, Alberto Rogelio Sánchez, Carlos Alberto Zocco, Raúl Calzetti, Juan Manuel Basco, Enio Calzetti, Oscar Colombo, Antonio Sánchez, Carlos Luis Mazzeo, Antonio Martorell, "Federico Lettera", Juan Carlos Manzano, Eugenio Peinado, Jacinto de los Ríos, Juan Carlos Rodríguez, Pedro de los Ríos, Luis Maggini, Rodolfo Castro, Alberto López Martín, Juan García, Daniel Dí Césare, Ismael El Leil, Roberto Ubertone (h), Oscar Pennacchio, Carlos Luis Isuani, Carlos Manuel Manzano y Ricardo González; turismo de cafeteras, hasta modelo 1927: Domingo Giordano, Pedro Vargas, "Don Fulgencio", José Gelabert (h), Antonio Catalioto, Roberto De Biasio, Serafín Pinasco, Carlos Fantasía, Luis Daminato, Jorge De Biasio, Orlando Casale, Alfredo Cogo, Manuel López, Víctor Gruini, Pedro Angelino, Juan Abrego, Pablo Melia, Juan Rosas, Alfredo Angelis, Gerardo Ysen, J. Gerst, Miguel Anguita, Mario Furlotti, Miguel Olivera, Ricardo Fioquetti y Luis Gerardo Knoch; hasta modelo 1933, Antonio Totero, Rolando Polo, J. Papagnea, Osvaldo Maniscalco, José Anzorena, José Marini, Hugo Lucesole, Juan Maniscalco, José Festino, Félix Chogri, Daniel Barocchi,

Carlos Alberto Zocco: una de las revelaciones que estará el domingo en la categoría de turismo carretera cuyano.

Orlando Vanin, Antonio Sabio, Raúl Moreno e Ibrahim Abud; turismo especial, de hasta 850 cc.: Roberto Morillas, Raúl Parra, Roberto Vidal, Héctor Ponce y Emilio González; turismo especial, hasta 1.500 cc.: Juan Carlos Rodríguez, Carlos E. Noé, Armando Torres, Juan García, Raúl Cantú, Eduardo Alcover, Juan Fernández y Juan Fernández O., éstos dos últimos chilenos; fórmula 4: Alejandro Lizzana (Chile), Juan Carlos Silva, campeón 1975 de Chile, Juan Carlos Ridolfi (Chile), Jorge Isaac Sepúlveda (Chile), Jorge Sánchez (Chile), Carmelo Campeone (Argentina), Kurt Horta (Chile) y Ernesto Casagrande (Chile).

Los entrenamientos se realizarán el sábado, a partir de las 16, en "Los Barrancos". La revisación médica de los pilotos también será el sábado, desde las 19, en la sede del club organizador.

Se distribuirán entre los ganadores la suma de $ 190.000 en concepto de premios y varios trofeos.

El precio de las entradas es el siguiente: 10.000 pesos moneda nacional para mayores de 12 años, los menores de esa edad tendrán acceso libre al escenario de las pruebas.

Se informó que el acceso al autódromo será el de costumbre en anteriores competencias.

Básquet: sigue hoy el torneo de primera "C"

Continuará hoy el torneo oficial de básquetbol de primera división "C". Jugarán: Huracán Independiente Rivadavia; Honor y Patria vs. Independencia; Juventud Mendocina vs. A. Palmira y A. San Martín vs. Godoy Cruz. Las primeras se iniciarán a las 21.15, y las reservas, a las 20.

Fútbol femenino: vence un plazo para reafiliarse

La Liga Amateur Mendocina de Fútbol Femenino, comunicó a todos los clubes federados, que el 20 de abril próximo vence el plazo de reafiliación. Vencido el mismo y si las instituciones no lo hicieren, sus jugadoras quedarán automáticamente libres y podrán firmar para cualquier otro club.

Desestiman protesta de Instituto

BUENOS AIRES, 7. (Télam). — El consejo federal de la Asociación del Fútbol Argentino desestimó una protesta presentada por el club Instituto Atlético Central Córdoba, sobre supuesta inclusión indebida del arquero Rubén Schatenhoffer, de Sportivo Desamparados de San Juan, en el encuentro que ambos clubes disputaron por el campeonato Regional.

El cotejo revancha entre ambos conjuntos se jugará el domingo próximo, en San Juan, con el arbitraje de Valentín Baños.

Los otros dos partidos que se jugarán el domingo por el Regional son: Excursionistas (Tandil) vs. Jorge Newbery (Junín), donde actuará como juez Jorge Khonn, y Atlético Posadas y Atlético Paraná, bajo el arbitraje de Rubén Torres.

El domingo en el autódromo habrá ciclismo

Organizada por la Asociación Ciclística Mendocina realizará el domingo a partir de las una competencia ciclística agasajo a los campeones cadetes menores, juveniles y veteranos. La misma tendrá lugar en el autódromo "Gral. San Martín", sobre una distancia de 100 kilómetros.

Amistoso de fútbol hoy en YPF

Hoy, a las 20.30, en la cancha de YPF, jugarán un partido amistoso de fútbol los equipos de Gárelli y Cambio de Chile.

Huracán y Constitución jugarán el sábado

SAN RAFAEL. — Con el encuentro a cargo de Huracán y Constitución dará comienzo el sábado la disputa de la penúltima fecha del preparación que viene organizando la Liga Sanrafaelina de Fútbol.

Ese encuentro se jugará en cancha de Avenida Mitre y comenzará a las 16.30. Cabe recordar que el once "Auriazul" está liderando las posiciones en la zona B del certamen, y enfrentará en esta oportunidad a su escolta más inmediato.

El domingo se completará la ronda con estos encuentros: Goudge será local frente a Monte Comán; Villa Atuel recibirá la visita de Argentino; Atuel Norte se medirá con Pedal; y en cancha de Huracán, Quiroga será local frente a San Luis y Las Paredes con Rincón del Atuel, que marchan punteros en la zona "A" jugarán en cancha de Pedal.

Suspensión cancha

El Tribunal de Penas de la Liga, suspendió por el término de cinco fechas la cancha de Quiroga, por la actitud de sus parciales, en oportunidad de enfrentar Quiroga a Rincón del Atuel, por la segunda fecha del preparación.

Vóleibol: la U.N.C. convocó a jugadores

El Departamento de Educación Física de la Universidad Nacional de Cuyo, citó para hoy a las 21.30, en las instalaciones del club Regatas, a los jugadores de primera división de vóleibol masculino, con la finalidad de realizar un entrenamiento.

Torneo sanrafaelino se iniciará el 17

SAN RAFAEL. — El próximo 17 del actual, se pondrá en marcha el campeonato oficial de primera división de la Liga Sanrafaelina de Fútbol.

En la última reunión que realizó el consejo directivo de la Liga, se procedió a sortear el correspondiente fixture, y los encuentros de la primera fecha, son los siguientes: Atuel Norte enfrentará a Goudge; San Luis se opondrá a Argentino; Rincón del Atuel será local frente a Villa Atuel; Las Paredes cotejará con Pedal y Huracán se medirá con Constitución. Tendrá fecha libre Quiroga.

Aranceles de árbitros

Se establecieron los honorarios que corresponderán a los árbitros que dirigirán en las diversas divisiones en el campeonato oficial: el juez de primera división percibirá pesos 2.000, y sus colaboradores pesos 800 cada uno; en primera "B", pesos 1.000, el juez de línea 500. En cuarta división de la "A" pesos 500 y los jueces de línea 300. En cuarta división de primera "B", quinta y sexta los árbitros cobrarán pesos 400.

Precio entrada

El precio de la entrada para el campeonato oficial de primera división quedó fijada en pesos 70, y el seguro de espectador quedó establecido en pesos 15.

FUTBOL
COMPOSTURAS DE TODO TIPO DE PELOTAS
SALTA 1766 - DPTO. 3 Y SATURNO 74 - GALERIA TONSA - MZA.
8|4|F|59703|8|4

Farmacias de turno en la región de Cuyo

PROVINCIA DE MENDOZA

Capital. — Hasta las 24: "San Juan", San Juan 681, teléfono 291853; "Miliotto", Perú 202, Tel. 214102; "Ayacucho", Ayacucho 299, Tel. 217302. Día y noche: "Aconcagua", Las Heras 150, Tel. 214886 y 214276; "Bristol", Paso de los Andes 29, Tel. 248219.

Policlínico Fleming. Teléfonos 241810 y 245792.
Hospital Central. Teléfonos: 248600, 240063 y 245287.
Hospital Emilio Civit. Teléfonos: 250000 y 216320.
Hospital Ferroviario. Teléfono: 252600.
Hospital El Carmen. Teléfonos: 220279 y 220803.
Servicio Sacerdotal Nocturno. De 21.30 a 6.30. Tel. 255654.
División Bomberos. Teléfono: 244888.
Comando Radioeléctrico de la Policía. Teléfono: 244444.

Godoy Cruz. — Hasta las 24: "El Globo", Perito Moreno 1096, Tel. 220270; "Estrella", Rivadavia 1599, teléfono 220377; "Mensura", Cayetano Silva 1547, Tel. 290556. Día y noche: "Rivadavia", Rivadavia 1, tel. 220674; "Española", San Martín 1163, Tel. 221330.
Las Heras. — Hasta las 24: "Oro", Doctor Moreno 2699, Tel. 252021. Día y noche: "Mayo", San Martín 1305, Tel. 214452.
Guaymallén. — Hasta las 24: "Rosario", Bandera de los Andes 1470, San José; "Royal", Alberdi 1266, San José, Tel. 251379. Día y noche: "Lilian", Dorrego 435, Dorrego, Tel. 290996; "Nihuil", Godoy Cruz y Félix Suárez, Villa Nueva; "Santa Marta", Carril Nacional 6500, Rodeo de la Cruz; "Bermejo", Carril Bermejo sin número, Bermejo, Tel. 260209.
San Martín. — Hasta las 24: "Avenida", Salta y Paso de los Andes, Tel. 21607. Día y noche: "Belgrano", 25 de Mayo 260, Tel. 21067.
Luján de Cuyo. — Día y noche: "Luján", Sáenz Peña y Norton, Tel. 980746.
Maipú. — Día y noche: "Maipú", San Martín 248, teléfono 972614.
General Gutiérrez. — Hasta las 24: "Estación", 6 de Setiembre y Maza, Tel. 972625. Día y noche: "El Globo", Ozamis 501, Tel. 972207.
Junín. — Toda la noche: "Del Pueblo", Mitre 234, teléfono 8.
Rivadavia. — Toda la noche: "Lamadrid", Lamadrid 623.
La Paz. — Toda la noche: "Cuesta", Sarmiento y San Martín, Tel. 21.
Tunuyán. — Toda la noche: "Ramírez", San Martín 1242, Tel. 2357.
Tupungato. — Toda la noche: "Moderna", Belgrano 469, teléfono 8064.
Eugenio Bustos. — Toda la noche: "Santa Teresita", San Martín 302, Tel. 3.
La Consulta. — Día y noche: "La Consulta", San Martín 568, Tel. 1.
Santa Rosa. — Día y noche: "Santa Rosa", Ruta 7 sin número. Tel. 27.
Las Catitas. — Día y noche: "San Andrés", ruta 7 sin número.
La Dormida. — Día y noche: "La Ruta", Ruta 7 sin número; "Del Pueblo", Avda. Remo Falciani sin número, Tel. 22.
Villa Atuel. — Día y noche: "Lourdes".
San Rafael. — Día y noche: "Independencia", Mitre 517, Tel. 23746; "Godoy Cruz", Godoy Cruz 40, teléfono 24024.
General Alvear. — Día y noche: "Alvear", Alvear Oeste 89, Tel. 2149.
Malargüe. — Día y noche: "San Antonio", San Martín 530, Tel. 47.

PROVINCIA DE SAN JUAN

Capital. — Hasta las 24: "San Eduardo", San Martín 1578, Este, Tel. 28806; "Concepción", Rawson 402 Norte, Tel. 24844; "Argentina", Sarmiento 7 Sur, teléfono 27161; "Aberastain", Aberastain 195 Sur, teléfono 23644; "Andina", Mendoza 2198 Sur, Tel. 28963; Toda la noche: "La Reina", Rawson 1072 Sur; "Tulum", Tucumán 1299 Norte; "Cremades", Mendoza 402 Sur, Tel. 25249; "San Martín", San Martín 587 Oeste, Tel. 24755; "Santa Anita".
Caucete. — Día y noche: "Carvajal", Boulevard Sarmiento 353, Tel. 61025.
Pocito. — Día y noche: "Riveros".
25 de Mayo. — Día y noche: "Chirino", San Martín y R. Barrera, Tel. 12.
Jáchal. — Día y noche: "Del Pueblo".
Albardón. — Día y noche: "Luna".

PROVINCIA DE SAN LUIS

Capital. — Día y noche: "Catedral", Pringles 863, teléfono 4212; "San Luis", Rivadavia 1080, Tel. 4120; "Central", Ayacucho 1173, Tel. 4058; "Lafinur", Junín y Lafinur, Tel. 3431.
Ciudad de Mercedes. — Día y noche: "Gualdoni", Pedernera 410, Tel. 1105; "Indiana", Mitre 843, teléfono 1605; "Santa Pau", General Paz y Doctor Zavala Ortiz, Tel. 1564.

Alas Delta en vuelos sobre Villavicencio

Con todo éxito volaron las alas Delta sobre el hotel de Villavicencio, demostrando una vez más la preparación y audacia de los deportistas mendocinos. Los vuelos estuvieron a cargo de Jorge Caoa, Johan Byttebier y Eduardo Jacky y los aterrizajes fueron en el tramo elegido del camino racia el hotel. La actividad desplegada fue eficiente y causó interés en el público que la presenció.

El club Cidcava está ahora abocado para gestionar la sede para Mendoza del segundo campeonato argentino 1976 y el segundo torneo sudamericano de 1977. El escenario elegido es justamente la zona de Villavicencio, un lugar que ofrece comodidades para el público y un camino que permite subir un ala 500 metros de desnivel en 20 minutos, lo cual lo convierte en uno de los mejores escenarios del mundo.

Fútbol libre

Banco Mendoza. - Especialmente invitado por la agrupación veteranos del Banco de Mendoza se encuentra en nuestra ciudad una delegación de fútbol del club Estudiantes de Chile. Esta noche los visitantes serán agasajados con una cena en la mutual del banco y el sábado en horas de la mañana, en las instalaciones del Club Obras Sanitarias de la Nación, jugarán un encuentro amistoso de fútbol. Luego habrá un almuerzo de camaradería.

Diapositivas de andinismo exhiben hoy

En la sede del club Andinista Mendoza, se realizara hoy a las 21.30, una proyección de la cordillera Real de Bolivia, y que fueron tomadas por la expedición que en el año 1964 intentara la ascención al cerro Illimani. La entrada será libre.

LATEX
EXOTICO
"el" MO-DE-LA-DO
NUEVO INTIMO PERSONAL
Venta en farmacias

Programas de Radios y TV

Ofrecemos a continuación los programas de acuerdo con el detalle que nos han suministrado las respectivas teleemisoras y radios locales

VINOS GARGANTINI
SIEMPRE BUENOS SIEMPRE IGUALES

Canal 7 - Mendoza

12.15 Carta de ajuste con música selecta.
12.25 Apertura y santoral.
12.30 Meteoro.
13.00 Noticiero 7 primera edición.
13.30 Matinée, hoy: "Mizar, agente secreto con Dawn Adams, Franco Silva.
15.30 El programa.
16.30 Buenas tardes, mucho gusto.
17.30 Alguna vez, algún día.
18.00 El show de Los 3 Chiflados.
19.00 Noticiero 7 en directo.
19.30 El show de La Pantera Rosa.
20.00 Tía Peluca y yo.
21.00 Noticiero 7 segunda edición.
21.30 Los novatos.
22.30 La Super-Noche. Hoy: "Nido de ratas", con Marlon Brando, Karl Malden, Eva Marie Saint, Leif Erickson.
0.30 Palabras para recordar - Secret. Medios Comunic.

Canal 9 - Mendoza

12.30 Noticiero en directo.
13.30 La hora de Andrés.
15.00 Maverick.
16.00 Ben Casey.
17.00 Documental.
17.30 Este es mi mundo.
18.00 Dibujos animados.
19.00 Intriga en Hawai.
20.00 Agente secreto.
21.00 Noticiero Nueve.
22.00 Wojeck.
23.00 Hupumorpo.

EL VINO COLOR amor!

LRA 6 y LRA 34 Radio Nacional - Mendoza

6.00 Música para el amanecer.
6.30 Efemérides argentinas.
6.35 Por los senderos de la patria.
7.00 El santo rosario.
7.10 Por los senderos de la patria.
7.30 Panorama informativo.
7.45 Cancionero de la ciudad.
8.00 Notas y música para usted.
9.05 Variedades musicales.
9.30 Boletín cultural.
9.35 Variedades musicales.
10.05 La voz de Alemania.
10.20 Estampa ciudadana.
10.30 Cóctel musical.
11.05 Danzas y cantares nativos.
11.30 Perspectiva internacional.
11.35 El cofre de las melodías.
12.05 Folklore en Nacional.
13.00 Panorama informativo.
13.15 Pequeñas joyas de la música.
13.30 Boletín Gobierno de Mendoza.
13.35 Concierto de mediodía.
14.30 Música para todos.
15.05 Selección típica.
15.30 Música del país de los molinos.
15.45 Mundo infantil.
16.06 El libro leído para usted.
16.20 Danzas argentinas.
16.30 Una luz en el camino.
16.35 Cantar de las Américas.
17.00 Panorama informativo.
17.15 Concierto de la tarde.
18.05 Tango y folklore.
18.30 Boletín cultural.
19.05 Efemérides musical.
19.30 Servicio social internacional.
19.32 Melodías.
20.05 Solistas y conjuntos argentinos.
20.30 Escuela Superior de Música (UNC).
21.00 Panorama informativo.
21.15 Suites.
21.30 Panorama.
22.05 Ciclo música de cámara.
23.05 Simplemente... para recordar.
23.40 Oraciones siglo XX.
24.00 a 6.00: desde Mendoza... junto a usted.

VINOS GARGANTINI
SIEMPRE BUENOS SIEMPRE IGUALES

Recuerda?
El 9 de Abril de 1976
vence el plazo!

El pago del PRIMER BIMESTRE/76 de nuestros servicios en el área del Aglomerado Mendocino y Distritos dependientes de la REGIONAL "CUYO" vence el Viernes 9 del cte. mes.

Si Ud. Sr. USUARIO, no ha recibido la boleta, reclámela personalmente hasta el día 8 en las Oficinas de O.S.N., Belgrano 920, Mendoza o en el Distrito de su dependencia. No se olvide que los pagos se efectúan UNICAMENTE en los BANCOS autorizados.

MINISTERIO DE ECONOMIA
Corporación de Empresas Nacionales
EMPRESA
OBRAS SANITARIAS DE LA NACION